DREMEL® Model 670
Mini Saw Attachment

Dremel European Sales Office
The Netherlands
www.dremel.com

2610004520 250609 All Rights Reserved

GB
GENERAL SAFETY INSTRUCTIONS

WARNING **READ ALL INSTRUCTIONS.** *Failure to follow all instructions listed below may result in electric shock, fire and/or serious injury. The term "power tool" in all of the warnings listed below refers to your mains-operated (corded) power tool.*

For use with models 300, 395, 398, 400, 4000.

Attention: For optimum performance, allow your new Mini Saw Attachment to run at high speed on your rotary tool for 2 minutes before initial use.

SAVE THESE INSTRUCTIONS

WORK AREA

a. Keep work area clean and well lit. *Cluttered and dark areas invite accidents.*
b. Do not operate power tools in explosive atmospheres, such as in the presence of flammable liquids, gases or dust. *Power tools create sparks which may ignite the dust or fumes.*
c. Keep children and bystanders away while operating a power tool. *Distractions can cause you to lose control.*

ELECTRICAL SAFETY

a. Power tool plugs must match the outlet. Never modify the plug in any way. Do not use any adapter plugs with earthed (grounded) power tools. *Unmodified plugs and matching outlets will reduce risk of electric shock.*
b. Avoid body contact with earthed or grounded surfaces such as pipes, radiators, ranges and refrigerators. *There is an increased risk of electric shock if your body is earthed or grounded.*
c. Do not expose power tools to rain or wet conditions. *Water entering a power tool will increase the risk of electric shock.*
d. Do not abuse the cord. Never use the cord for carrying, pulling or unplugging the power tool. Keep cord away from heat, oil, sharp edges or moving parts. *Damaged or entangled cords increase the risk of electric shock.*
e. When operating a power tool outdoors, use an extension cord suitable for outdoor use. *Use of a cord suitable for outdoor use reduces the risk of electric shock.*
f. If operating a power tool in a damp location is unavoidable, use an earth leakage circuit breaker. *Use of an earth leakage circuit breaker reduces the risk of electric shock.*

PERSONAL SAFETY

a. Stay alert, watch what you are doing and use common sense when operating a power tool. Do not use a power tool while you are tired or under the influence of drugs, alcohol or medication. *A moment of inattention while operating power tools may result in serious personal injury.*
b. Use safety equipment. Always wear eye protection. *Safety equipment such as dust mask, non-skid safety shoes, hard hat, or hearing protection used for appropriate conditions will reduce personal injuries.*
c. Avoid accidental starting. Ensure the switch is in the off position before plugging in. *Carrying power tools with your finger on the switch or plugging in power tools that have the switch on invites accidents.*
d. Remove any adjusting key or wrench before switching the power tool on. *A wrench or a key left attached to a rotating part of the power tool may result in personal injury.*
e. Do not overreach. *Keep proper footing and balance at all times. This enables better control of the power tool in unexpected situations.*
f. Dress properly. *Do not wear loose clothing or jewellery. Keep your hair, clothing and gloves away from moving parts. Loose clothes, jewellery or long hair can be caught in moving parts.*
g. If devices are provided for the connection of dust extraction and collection facilities, ensure these are connected and properly used. *Use of these devices can reduce dust related hazards.*

POWER TOOL USE AND CARE

a. Do not force the power tool. Use the correct power tool for your application. *The correct power tool will do the job better and safer at the rate for which it was designed.*
b. Do not use the power tool if the switch does not switch it on and off. *Any power tool that cannot be controlled with the switch is dangerous and must be repaired.*
c. Disconnect the plug from the power source before making any adjustments, changing accessories, or storing power tools. *Such preventive safety measures reduce the risk of starting the power tool accidentally.*
d. Store idle power tools out of the reach of children and do not allow persons unfamiliar with the power tool or these instructions to operate the power tool. *Power tools are dangerous in the hands of untrained users.*
e. Maintain power tools. Check for misalignment or binding of moving parts, breakage of parts and any other condition that may affect the power tools operation. If damaged, have the power tool repaired before use. *Many accidents are caused by poorly maintained power tools.*
f. Keep cutting tools sharp and clean. *Properly maintained cutting tools with sharp cutting edges are less likely to bind and are easier to control.*
g. Use the power tool, accessories and tool bits etc., in accordance with these instructions and in the manner intended for the particular type of power tool, taking into account the working conditions and the work to be performed. *Use of the power tool for operations different from those intended could result in a hazardous situation.*

SERVICE

a. Have your power tool serviced by a qualified repair person using only identical replacement parts. *This will ensure that the safety of the power tool is maintained.*

SAFETY INSTRUCTIONS FOR CIRCULAR SAWS

DANGER

- **A** Keep hands away from cutting area and the blade.
- Do not reach underneath the workpiece.
- Never hold piece being cut in your hands or across your leg.

KICKBACK - CAUSES

- Kickback is a sudden reaction to a pinched, bound or misaligned saw blade, causing an uncontrolled saw to lift up and out of the workpiece toward the operator.
- When the blade is pinched or bound tightly by the kerf closing down, the blade stalls and the motor reaction drives the unit rapidly back toward the operator.
- If the blade becomes twisted or misaligned in the cut, the teeth at the back edge of the blade can dig into the top surface of the wood causing the blade to climb out of the kerf and jump back towards operator.

KICKBACK - OPERATOR PREVENTION

Kickback is the result of tool misuse and/or incorrect operating procedures or conditions and can be avoided by taking proper precautions as given below.

- When blade is binding, or when interrupting a cut for any reason, release the trigger and hold the saw motionless in the material until the blade comes to a complete stop; never attempt to remove the saw from the work or pull the saw backwards while the blade is in motion or kickback may occur.
- When restarting a saw in the workpiece, centre the saw blade in the kerf and check that saw teeth are not engaged into the material *(if saw blade is binding, it may walk up or kickback from the workpiece as the saw is restarted).*
- Do not use a dull or damaged blade *(unsharpened or improperly set blades produce narrow kerf causing excessive friction, blade binding and kickback).*
- Use extra caution when making a plunge cut into existing walls or other blind areas *(the protruding blade may cut objects that can cause kickback).*

GENERAL

- Avoid damage that can be caused by screws, nails and other elements in your workpiece; remove them before you start working.
- Secure the workpiece *(a workpiece clamped with clamping devices or in a vice is held more securely than by hand).*
- When you put away the tool, switch off the motor and ensure that all moving parts have come to a complete standstill.
- In case of jamming or electrical or mechanical malfunction, immediately switch off the tool and disconnect the plug.
- This tool should not be used by people under the age of 16 years.
- Always check that the supply voltage is the same as the voltage indicated on the nameplate of the tool *(tools with a rating of 230V or 240V can also be connected to a 220V supply).*
- This tool is not suitable for wet cutting.
- Do not work materials containing asbestos *(asbestos is considered carcinogenic).*
- Dust from material such as paint containing lead, some wood species, minerals and metal may be harmful *(contact with or inhalation of the dust may cause allergic reactions and/or respiratory disease to the operator or bystanders);* wear a dust mask and work with a dust extraction device when connectable.
- Certain kinds of dust are classified as carcinogenic *(such as oak and beech dust)* especially in conjunction with additives for wood conditioning; wear a dust mask and work with a dust extraction device when connectable.
- Follow the dust-related national requirements for the materials you want to work with.
- Do not attempt to cut extremely small workpieces.
- Remove all obstacles on top of as well as underneath the cutting path before you start cutting.
- Do not work overhead with the tool.
- Always disconnect plug from power source before making any adjustment or changing any accessory.

APPLICATION ADVICE

- Always face the good side of the workpiece down to ensure minimum splintering.
- Only use sharp saw blades of the correct type.

ENVIRONMENT

DISPOSAL

The machine, accessories and packaging should be sorted for environmental-friendly recycling.

ONLY FOR EC COUNTRIES

Do not dispose of power tools into household waste!
According the European Guideline 2002/96/EC for Waste Electrical and Electronic Equipment and its implementation into national right, power tools that are no longer usable must be collected separately and disposed of in an environmentally correct manner.

FUNCTIONAL DESCRIPTION AND SPECIFICATIONS

Figure A:
1 = Drive Adapter
2 = Coupling
3 = Rip Crosscut Blade
4 = Screw

Maximum Capacities:
Blade - 31.8 mm (1-1/4")
Arbor Hole - 9.22 mm (.363")
Depth at 90° - 6.35 mm (1/4")

ASSEMBLY

MINI SAW ATTACHMENT INSTALLATION
It is extremely important to carefully read and follow the directions below to assemble the Mini Saw Attachment to your rotary tool and ensure the tool will function properly.
To properly attach the Mini Saw Attachment to the rotary tool, THREE items must be removed from the tool: the housing cap, collet nut and collet.
Step 1. Press the shaft lock button, unscrew and remove the collet nut. (Figure B)
Step 2. Remove the collet. (Figure C)
Step 3. Unscrew the housing cap from the tool. (Figure D)

Note: If the collet nut and collet are not removed from the motor shaft, the tool will not function properly.

Step 4. Install the drive adapter on the motor shaft and tighten. (Figure E)

To prevent damage to tool, do not over tighten drive adapter. Tighten the drive adapter finger tight and then tighten an additional 1/3 turn with the wrench. (Wrench is included with your rotary tool kit.)

Step 5. Screw the attachment onto your rotary tool until the coupling is tight against the housing. Hand tighten only. The attachment should be oriented on your rotary tool so that the speed control switch on the tool is easily accessible. (Figure F)

BLADE ASSEMBLY

Always use Dremel Saw Blades. Blades that do not match mounting hardware will run eccentrically, causing loss of control.

Step 1. Mount attachment onto your rotary tool. Be sure rotary tool is unplugged and the switch is in the OFF position.
Step 2. Press the shaft lock button on your rotary tool. Unscrew the screw from the mandrel and remove. (Figure G)
Step 3. Pushing the guard foot up on the attachment, place the blade onto the mandrel arbor, making sure the arrows on the blade are facing out and the blade is resting flat on the shoulder of the mandrel arbor.
Make sure the blade teeth point in the same direction as arrows on upper guard. While retracting the lower guard, check operation and condition, including the spring. (Figure H)
Step 4. Press the shaft lock button on your rotary tool. Replace the screw and tighten securely. (Figure I)

OPERATING INSTRUCTIONS

TYPES OF CUTS
The saw blade provided with your attachment is for both cross cuts and rip cuts. Ripping is cutting lengthwise, with the grain of the wood. Cross cutting is cutting against the grain.
Your rotary tool should be running at the set speed before starting the cut, and turned off only after completing the cut.
Primarily for use on wood or wood-like materials. Other materials may cause blade to wear out prematurely.
Not for use on metal or masonry.

DIRECTIONAL GUIDE
Feed direction for the rotary tool is right to left only.
For a straight 90° cut, use the directional guide on the left side of the guard to guide your cut. This guide also shows feed direction. Make sample cuts in scrap lumber to verify line of cut. For minimum splintering, place the good side of the material face down.
Maximum depth of cut is 6.35 mm (1/4"). Not for cutting radii, curves or bevels.

Always be sure that hands or fingers do not interfere with the free movement of the lower guard.

Maintain a firm grip. Never force the rotary tool. Use light and continuous pressure.
When cutting across the grain, the fibers of the wood have a tendency to tear and lift. Advancing the saw slowly minimizes this effect.

Clean lower guard frequently to assure a rapid return of lower guard.

This attachment is not intended for abrasive cut off wheels. Standard Dremel wheels will not fit on mandrel.

CUTTING LARGE SHEETS
Large sheets and long boards sag or bend, depending on support. If you attempt to cut without leveling and properly supporting the piece, the blade will tend to bind, causing KICKBACK and extra load on the rotary tool. (Figure J)
Support the panel or boards close to the cut, as shown in (Figure K). Be sure that you cut through the sheet or board only and not the table or work bench. The two-by-fours used to raise and support the work should be positioned so that the broadest sides support the work and rest on the table or bench. Do not support the work with the narrow sides as this is an unsteady arrangement. If the sheet or board to be cut is too large for a table or work bench, use the supporting two-by-fours on the floor and secure.
When ripping always use a straight edge guide. This improves the accuracy of cut and reduces the chance of blade binding.

MAINTENANCE

TOOL LUBRICATION
Your saw attachment has been properly lubricated and is ready to use.

CLEANING

To avoid accidents always disconnect the tool from the power supply before cleaning or performing any maintenance. The Mini Saw Attachment may be cleaned most effectively with a damp cotton swab or compressed dry air.

Always wear safety goggles when cleaning tools with compressed air.

Ventilation openings and switch levers must be kept clean and free of foreign matter. Do not attempt to clean by inserting pointed objects through openings.

Certain cleaning agents and solvents damage plastic parts. Some of these are: gasoline, carbon tetrachloride, chlorinated cleaning solvents, ammonia and household detergents that contain ammonia.

CARE OF BLADES
Blades become dull even from cutting regular lumber. If you find yourself forcing the rotary tool forward to cut instead of just guiding it through the cut, chances are the blade is dull or coated with wood pitch.
When cleaning gum and wood pitch from blade, unplug the rotary tool and remove the blade. Remember, blades are designed to cut, so handle carefully. Wipe the blade with kerosene or similar solvent to remove the gum and pitch. A dull or damaged blade slows the speed of the cutter and places a heavier load on your rotary tool, and can cause KICKBACK. Keep extra blades on hand so you always have sharp, efficient blades ready to replace a dull or damaged one. Use only Dremel Saw Blades with your saw attachment.

SERVICE AND WARRANTY

This DREMEL product is guaranteed in accordance with statutory/country-specific regulations; damage due to normal wear and tear, overload or improper handling will be excluded from the guarantee.

In case of a complaint, send the tool *undismantled* together with proof of purchase to your dealer.

CONTACT DREMEL

For more information on the Dremel assortment, support and hotline, go to www.dremel.com

Dremel Europe, P.O. Box 3267, 4800 DG Breda, The Netherlands

D
ALLGEMEINE SICHERHEITSHINWEISE

WARNUNG **SÄMTLICHE ANWEISUNGEN SIND ZU LESEN.** *Fehler bei der Einhaltung der nachstehend aufgeführten Anweisungen können elektrischen Schlag, Brand und/oder schwere Verletzungen verursachen. Der nachfolgend verwendete Begriff "Elektrowerkzeug" bezieht sich auf netzbetriebene Elektrowerkzeuge (mit Netzkabel).*

Für Modelle 300, 395, 398, 400, 4000.

Achtung: Für eine optimale Leistung sollte das Minisägen-Vorsatzgerät an Ihrem Dremel ca. 2 Minuten lang bei hoher Geschwindigkeit laufen, bevor Sie zum ersten Mal damit arbeiten.

BEWAHREN SIE DIESE ANWEISUNGEN GUT AUF

ARBEITSPLATZ

a. Halten Sie Ihren Arbeitsbereich sauber und aufgeräumt. *Unordnung und unbeleuchtete Arbeitsbereiche können zu Unfällen führen.*
b. Arbeiten Sie mit dem Gerät nicht in explosionsgefährdeter Umgebung, in der sich brennbare Flüssigkeiten, Gase oder Stäube befinden. *Elektrowerkzeuge erzeugen Funken, die den Staub oder die Dämpfe entzünden können.*
c. Halten Sie Kinder und andere Personen während der Benutzung des Elektrowerkzeugs fern. *Bei Ablenkung können Sie die Kontrolle über das Gerät verlieren.*

ELEKTRISCHE SICHERHEIT

a. Der Anschlussstecker des Gerätes muss in die Steckdose passen. Der Stecker darf in keiner Weise verändert werden. Verwenden Sie keine Adapterstecker gemeinsam mit schutzgeerdeten Geräten. *Unveränderte Stecker und passende Steckdosen verringern das Risiko eines elektrischen Schlages.*
b. Vermeiden Sie Körperkontakt mit geerdeten Oberflächen wie Rohren, Heizungen, Herden und Kühlschränken. *Es besteht ein erhöhtes Risiko durch elektrischen Schlag, wenn Ihr Körper geerdet ist.*
c. Halten Sie das Gerät von Regen oder Nässe fern. *Das Eindringen von Wasser in ein Elektrogerät erhöht das Risiko eines elektrischen Schlages.*
d. Zweckentfremden Sie das Kabel nicht, um das Gerät zu tragen, aufzuhängen oder um den Stecker aus der Steckdose zu ziehen. Halten Sie das Kabel fern von Hitze, Öl, scharfen Kanten oder sich bewegenden Geräteteilen. *Beschädigte oder verwickelte Kabel erhöhen das Risiko eines elektrischen Schlages.*
e. Wenn Sie mit einem Elektrowerkzeug im Freien arbeiten, verwenden Sie nur Verlängerungskabel, die auch für den Außenbereich zugelassen sind. *Die Anwendung eines für den Außenbereich geeigneten Verlängerungskabels verringert das Risiko eines elektrischen Schlages.*
f. Wenn der Betrieb des Elektrowerkzeuges in feuchter Umgebung nicht vermeidbar ist, verwenden Sie einen Fehlerstromschutzschalter. *Der Einsatz eines Fehlerstromschutzschalters vermindert das Risiko eines elektrischen Schlages.*

SICHERHEIT VON PERSONEN

a. Seien Sie aufmerksam, achten Sie darauf, was Sie tun und gehen Sie mit Vernunft an die Arbeit mit einem Elektrowerkzeug. Benutzen Sie das Gerät nicht, wenn Sie müde sind oder unter dem Einfluss von Drogen, Alkohol oder Medikamenten stehen. *Ein Moment der Unaufmerksamkeit bei dem Gebrauch des Gerätes kann zu ernsthaften Verletzungen führen.*
b. Tragen Sie persönliche Schutzausrüstung und immer eine Schutzbrille. *Das Tragen persönlicher Schutzausrüstung, wie Staubmaske, rutschfeste Sicherheitsschuhe, Schutzhelm oder Gehörschutz, je nach Art und Einsatz des Elektrowerkzeuges, verringert das Risiko von Verletzungen.*
c. Vermeiden Sie eine unbeabsichtigte Inbetriebnahme. Vergewissern Sie sich, dass das Elektrowerkzeug ausgeschaltet ist, bevor Sie den Stecker in die Steckdose stecken. *Wenn Sie beim Tragen des Gerätes den Finger am Schalter haben oder das Gerät eingeschaltet an die Stromversorgung anschließen, kann dies zu Unfällen führen.*
d. Entfernen Sie Einstellwerkzeuge oder Schraubenschlüssel, bevor Sie das Gerät einschalten. *Ein Werkzeug oder Schlüssel, der sich in einem drehenden Geräteteil befindet, kann zu Verletzungen führen.*
e. Überschätzen Sie sich nicht. *Sorgen Sie für einen sicheren Stand und halten Sie jederzeit das Gleichgewicht. Dadurch können Sie das Gerät in unerwarteten Situationen besser kontrollieren.*
f. Tragen Sie geeignete Kleidung. *Tragen Sie keine weite Kleidung oder Schmuck. Halten Sie Haare, Kleidung und Handschuhe fern von sich bewegenden Teilen. Lockere Kleidung, Schmuck oder lange Haare können von sich bewegenden Teilen erfasst werden.*
g. Wenn Staubabsaug- und -auffangeinrichtungen montiert werden können, vergewissern Sie sich, dass diese angeschlossen sind und richtig verwendet werden. *Das Verwenden dieser Einrichtungen verringert die Gefährdungen durch Staub.*

SORGFÄLTIGER UMGANG MIT UND GEBRAUCH VON ELEKTROWERKZEUGEN

a. Überlasten Sie das Gerät nicht. Verwenden Sie für Ihre Arbeit das dafür bestimmte Elektrowerkzeug. *Mit dem passenden Elektrowerkzeug arbeiten Sie besser und sicherer im angegebenen Leistungsbereich.*
b. Benutzen Sie kein Elektrowerkzeug, dessen Schalter defekt ist. *Ein Elektrowerkzeug, das sich nicht mehr ein- oder ausschalten lässt, ist gefährlich und muss repariert werden.*
c. Ziehen Sie den Stecker aus der Steckdose, bevor Sie Geräteeinstellungen vornehmen, Zubehörteile wechseln oder das Gerät weglegen. *Diese Vorsichtsmaßnahme verhindert den unbeabsichtigten Start des Gerätes.*
d. Bewahren Sie Elektrowerkzeuge außerhalb der Reichweite von Kindern auf. Lassen Sie niemanden das Gerät benutzen, der mit diesem nicht vertraut ist oder diese Anweisungen nicht gelesen hat. *Elektrowerkzeuge sind gefährlich, wenn sie von unerfahrenen Personen benutzt werden.*
e. Pflegen Sie das Gerät mit Sorgfalt. Kontrollieren Sie, ob bewegliche Geräteteile einwandfrei funktionieren und nicht klemmen, ob Teile gebrochen oder so beschädigt sind, dass die Funktion des Gerätes beeinträchtigt ist. Lassen Sie beschädigte Teile vor dem Einsatz des Gerätes reparieren. *Viele Unfälle haben ihre Ursache in schlecht gewarteten Elektrowerkzeugen.*
f. Halten Sie Schneidwerkzeuge scharf und sauber. *Sorgfältig gepflegte Schneidwerkzeuge mit scharfen Schneidkanten verklemmen sich weniger und sind leichter zu führen.*
g. Verwenden Sie Elektrowerkzeug, Zubehör, Einsatzwerkzeuge usw. entsprechend diesen Anweisungen und so, wie es für diesen speziellen Gerätetyp vorgeschrieben ist. Berücksichtigen Sie dabei die Arbeitsbedingungen und die auszuführende Tätigkeit. *Der Gebrauch von Elektrowerkzeugen für andere als die vorgesehenen Anwendungen kann zu gefährlichen Situationen führen.*

SERVICE

a. Lassen Sie Ihr Gerät nur von qualifiziertem Fachpersonal und nur mit Original-Ersatzteilen reparieren. *Damit wird sichergestellt, dass die Sicherheit des Gerätes erhalten bleibt.*

SICHERHEITSHINWEISE FÜR KREISSÄGEN

GEFAHR

- **A** Hände vom Schneideneingriffsbereich und vom Sägeblatt fern halten.
- Nicht unter das Werkstück reichen.
- Das zu schneidende Werkstück niemals in den Händen oder über die Beine halten.

RÜCKSCHLAG – URSACHEN

- Rückschlag ist eine plötzliche Reaktion auf ein eingezwängtes, verklemmtes oder falsch ausgerichtetes Sägeblatt, wodurch eine Säge unkontrolliert aus dem Werkstück heraus – zum Bediener hin – angehoben wird.
- Wenn das Sägeblatt eingezwängt ist oder vom nach unten schließenden Sägeschlitz stark eingeklemmt wird, kommt das Sägeblatt zum Stillstand und wird das Gerät durch den laufenden Motor rasch zum Bediener hin zurück gezwungen.
- Wenn das Sägeblatt sich beim Schneiden verdreht oder falsch ausgerichtet wird, können sich die Zähne an der Hinterkante des Sägeblatts in der Holzoberfläche festfressen mit der Folge, dass sich das Sägeblatt aus dem Sägeschlitz herausnehmen und – zum Bediener hin – rückwärts springt.

RÜCKSCHLAG – VORBEUGUNG DURCH DEN BEDIENER

Rückschlag ist das Ergebnis von Werkzeugmissbrauch und/oder unsachgemäßen Bedienverfahren bzw. Einsatzbedingungen und kann durch Ergreifung entsprechender Maßnahmen (siehe unten) vermieden werden.

- Wenn das Sägeblatt klemmt, oder wenn ein Schnitt aus irgendeinem Grund unterbrochen wird, den Schalter loslassen und die Säge bewegungslos im Material halten, bis das Sägeblatt völlig zum Stillstand kommt; niemals versuchen, die Säge aus dem Werkstück zu entfernen oder die Säge rückwärts zu ziehen, während das Sägeblatt in Bewegung ist, ansonsten kann es zu Rückschlag kommen.
- Beim erneuten Anlauf einer Säge im Werkstück das Sägeblatt im Sägeschlitz zentrieren und nachprüfen, dass die Sägezähne nicht mit dem Material im Eingriff stehen *(wenn das Sägeblatt klemmt, kann es nach oben wandern oder kann es zu Rückschlag vom Werkstück kommen, wenn die Säge wieder anläuft).*
- Kein stumpfes oder beschädigtes Sägeblatt benutzen *(ungeschärfte oder falsch geschränkte Sägeblätter erzeugen schmale Sägeschlitze; die Folge sind übertriebene Reibung, Sägeblattklemmen und Rückschlag).*
- Beim Einsetzschnitt in vorhandene Wände oder sonstige unübersichtliche Bereiche besonders vorsichtig vorgehen *(das vorstehende Sägeblatt kann Rückschlag verursachende Gegenstände schneiden).*

ALLGEMEINES

- Beschädigungen durch Schrauben, Nägel und ähnliches an Ihrem Werkstück vermeiden; diese vor Arbeitsbeginn entfernen.
- Sichern Sie das Werkstück *(ein mit Spannvorrichtungen oder Schraubstock festgehaltenes Werkstück ist sicherer gehalten als mit der Hand).*
- Sobald Sie sich von Ihrem Werkzeug entfernen, sollte dieses ausgeschaltet werden und die sich bewegenden Teile vollkommen zum Stillstand gekommen sein.
- Im Falle von Blockieren, atypischem Verhalten oder Fremdgeräuschen, das Werkzeug sofort abschalten und den Netzstecker ziehen.
- Der Benutzer dieses Werkzeuges sollte älter als 16 Jahre sein.
- Stets nachprüfen, daß die Netzspannung mit der auf dem Typenschild des Werkzeuges angegebenen Spannung übereinstimmt *(mit 230V oder 240V beschriftete Werkzeuge können auch an 220V betrieben werden).*
- Dieses Werkzeug ist für Naßschnitte nicht geeignet.
- Bearbeiten Sie kein asbesthaltiges Material *(Asbest gilt als krebserregend).*
- Staub von Materialien wie Farbe, die Blei enthält, einigen Holzarten, Mineralien und Metall kann schädlich sein *(Kontakt mit oder Einatmen des Staubs kann zu allergischen Reaktionen und/oder Atemwegskrankheiten beim Bediener oder Umstehenden führen);* tragen Sie eine Staubmaske und arbeiten Sie mit einem Staubabsaugungssystem, wenn ein solches angeschlossen werden kann.
- Bestimmte Arten von Staub sind als karzinogen klassifiziert *(beispielsweise Eichen- und Buchenholzstaub),* insbesondere in Verbindung mit Zusätzen für die Holzverbehandlung; tragen Sie eine Staubmaske und arbeiten Sie mit einem Staubabsaugungssystem, wenn ein solches angeschlossen werden kann.
- Beachten Sie die für Ihr verwendetes Verbrauchsmaterial gültigen nationalen Staubschutzvorgaben.
- Nicht versuchen sehr kleine Werkstücke zu sägen.
- Bevor Sie mit dem Schnitt beginnen, alle Hindernisse von der Ober- wie auch von der Unterfläche entfernen, die auf der Schnittstrecke liegen.
- Mit dem Werkzeug nicht über dem Kopf arbeiten.
- Ziehen Sie grundsätzlich den Netzstecker, bevor Sie beliebige Änderungen an den Einstellungen oder einen Zubehörwechsel vornehmen.

ANWENDUNGSHINWEISE

- Die Gutseite des Werkstücks grundsätzlich nach unten zeigend auflegen, um somit Abspliterungen auf ein Mindestmaß zu begrenzen.
- Nur scharfe Sägeblätter vom richtigen Typ benutzen.

UMGEBUNG

ENTSORGUNG

Elektrowerkzeuge, Zubehöre und Verpackungen sollen einer umweltgerechten Wiederverwertung zugeführt werden.

NUR FÜR EU-LÄNDER

Werfen Sie Elektrowerkzeuge nicht in den Hausmüll!
Gemäß der Europäischen Richtlinie 2002/96/EG über Elektro- und Elektronik-Altgeräte und ihrer Umsetzung in nationales Recht müssen nicht mehr gebrauchsfähige Elektrowerkzeuge getrennt gesammelt und einer umweltgerechten Wiederverwertung zugeführt werden.

FUNKTIONSBESCHREIBUNG UND TECHNISCHE DATEN

Abb. A:
1 = Antriebsadapter
2 = Kupplung
3 = Längs-/Querschnitt-Sägeblatt
4 = Schraube

Maximale Kapazität:
Sägeblatt - 31,8 mm (1-1/4")
Montagebohrung - 9,22 mm (.363")
Schnittiefe bei 90° - 6.35 mm (1/4")

MONTAGE

INSTALLATION DES MINI-SÄGEN-VORSATZGERÄTS
Es ist von größter Bedeutung, dass Sie zur Montage des Mini-Sägen-Vorsatzgeräts die nachfolgenden Anleitungen gründlich durchlesen und beachten. Nur so kann sichergestellt werden, dass das Werkzeug richtig funktioniert.
Beachten Sie beim Anschluss des Mini-Sägen-Vorsatzgeräts an das Elektowerkzeug: DREI Komponenten müssen von dem Werkzeug abgenommen werden: die Gehäusekappe, die Spannmutter und die Spannzange.
Schritt 1. Drücken Sie den Spindelarretierungsknopf, lösen Sie die Arretierung und nehmen Sie die Spannmutter ab. (Abb. B)
Schritt 2. Nehmen Sie die Spannzange ab. (Abb. C)
Schritt 3. Lösen Sie die Gehäusekappe von dem Werkzeug. (Abb. D)

Hinweis: Wenn die Spannmutter und die Spannzange nicht von der Motorwelle abgenommen werden, funktioniert das Werkzeug nicht richtig.

Schritt 4. Installieren Sie den Antriebsadapter an der Motorwelle und ziehen Sie ihn fest. (Abb. E)

Ziehen Sie den Antriebsadapter nicht zu fest an, um Beschädigungen des Werkzeugs zu vermeiden. Ziehen Sie den Antriebsadapter mit dem Fingern an und ziehen Sie ihn anschließend mit dem Schraubenschlüssel um eine weitere 1/3 Umdrehung an. (Der Schraubenschlüssel ist im Lieferumfang des Werkzeug-Sets enthalten.)

Schritt 5. Schrauben Sie das Vorsatzgerät am Werkzeug fest, bis die Kupplung fest am Gehäuse sitzt. Ziehen Sie sie nur per Hand fest. Das Vorsatzgerät sollte so am Werkzeug ausgerichtet sein, das die Drehzahlkontrolle am Gerät leicht zugänglich ist. (Abb. F)

MONTAGE DES SÄGEBLATTS

Verwenden Sie stets Dremel Sägeblätter. Sägeblätter, die nicht exakt auf die Montage-Hardware abgestimmt sind, laufen exzentrisch und führen zum Verlust der Kontrolle des Werkzeugs.

Schritt 1. Montieren Sie das Vorsatzgerät an Ihrem Werkzeug. Vergewissern Sie sich, dass das Werkzeug nicht eingesteckt und sich der Schalter in der Position AUS befindet.
Schritt 2. Drücken Sie den Spindelarretierungsknopf an Ihrem Werkzeug. Lösen Sie die Schraube am Schraubdorn und nehmen Sie diese ab. (Abb. G)
Schritt 3. Drücken Sie den Fuß der Schutzklappe an dem Vorsatzgerät nach oben und bringen Sie das Sägeblatt auf der Bohrung des Schraubdorns an. Vergewissern Sie sich dabei, dass die Pfeile an dem Sägeblatt nach außen zeigen und das Sägeblatt flach auf der Auflage der Schraubdornbohrung ruht. Vergewissern Sie sich, dass die Sägezähne in die gleiche Richtung zeigen wie die Pfeile an der oberen Schutzabdeckung. (Abb. H)
Schritt 4. Drücken Sie den Spindelarretierungsknopf an Ihrem Werkzeug. Bringen Sie die Schraube wieder an und ziehen Sie sie fest. (Abb. I)

BEDIENUNGSANLEITUNGEN

ARTEN VON SCHNITTEN
Das mit Ihrem Vorsatzgerät gelieferte Sägeblatt kann für Quer- und Längsschnitte verwendet werden. Längsschnitte werden in Längsrichtung entlang der Fasern des Holzes durchgeführt. Querschnitte werden quer zu den Fasern durchgeführt. Ihr Werkzeug sollte zu Beginn des Schnitts bereits mit der eingestellten Drehzahl laufen; ebenso sollte es erst nach dem Ende des Schnitts ausgeschaltet werden. Hauptsächlich für Holz und holzähnliche Materialien. Andere Materialien können zu einer schnelleren Abnutzung des Sägeblatts führen.
Nicht für Metall und Stein verwenden.

RICHTUNGSFÜHRUNG
Die Vorschubrichtung des Werkzeugs ist immer von rechts nach links.
Verwenden Sie bei einem einfachen 90°-Schnitt die Richtungsführung an der linken Seite der Schutzklappe als Anschlag. Diese Führung zeigt auch die Vorschubrichtung an. Machen Sie zunächst einige Probeschnitte in Abfallholz, um die Schnittlinie zu überprüfen. Für ein minimales Splittern legen Sie das Material mit der schöneren Seite nach unten.
Die maximale Schnitttiefe beträgt 6.35 mm (1/4"). Nicht für Kreis- oder Kurvenschnitte.

Achten Sie darauf, dass Ihre Hände und Finger die freie Beweglichkeit der unteren Schutzklappe nicht beeinträchtigen.

Halten Sie das Werkzeug immer gut fest. Drücken Sie das Werkzeug niemals kräftig in die Vorschubrichtung. Arbeiten Sie mit leichtem und gleichmäßigem Druck.
Beim Schneiden gegen die Maserung haben die Holzfasern die Tendenz, sich zu lösen und nach oben abzusplittern. Durch einen langsamen Vorschub der Säge können Sie diesen Effekt reduzieren.

Reinigen Sie die untere Schutzklappe häufig, um ein schnelles Zurückklappen der unteren Schutzkappe sicherzustellen.

Dieses Vorsatzgerät ist nicht für Schleif- und Trennscheiben geeignet. Die Standard-Scheiben von Dremel passen nicht auf den Schraubdorn.

GROSSE PLATTEN SCHNEIDEN
Große Platten und lange Bretter können sich ohne geeignete Stützen leicht biegen. Wenn Sie versuchen, ohne einen entsprechenden Ausgleich und Stützen solche Materialien zu schneiden, hat das Sägeblatt leicht eine Tendenz zum Blockieren und zum Rückschlag; dies ist eine zusätzliche Belastung des Werkzeugs (Abb. J).
Stützen Sie die Platte bzw. das Brett nahe an der Schnittlinie, wie in (Abb. K) gezeigt. Vergewissern Sie sich, dass der Schnitt nur durch die Platte bzw. das Brett geht und nicht durch den Tisch bzw. die Werkbank. Die Böcke zum Anheben und Stützen des Werkstücks sollten so positioniert werden, dass sie die breitesten Seiten das Werkstück stützen und auf dem Tisch bzw. der Werkbank aufliegen. Stützen Sie das Werkstück nicht an den Schmalseiten; dies könnte zu einer instabilen Anordnung führen. Wenn die Platte bzw. das Brett zu groß für den Arbeitstisch bzw. die Werkbank ist, setzen Sie die Böcke auf dem Boden auf und sichern Sie sie.
Verwenden Sie bei Längsschnitten immer eine gerade Führungskante. Dadurch wird die Genauigkeit des Schnitts verbessert und das Risiko eines verbogenen Sägeblatts reduziert.

WARTUNG

WERKZEUG-ABSCHMIERUNG
Ihr Säge-Vorsatzgerät wurde korrekt abgeschmiert und ist betriebsbereit.

REINIGUNG

Ziehen Sie das Werkzeug vor der Durchführung von Reinigungs- und Wartungsarbeiten von der Stromversorgung ab, um Unfälle zu vermeiden. Das Mini-Sägen-Vorsatzgerät lässt sich mit einem feuchten Baumwolltupfer oder mit Pressluft am Besten reinigen.

Tragen Sie beim Reinigen von Werkzeugen mit Pressluft stets eine Schutzbrille.

Lüftungsöffnungen und Schalter müssen stets sauber gehalten werden. Versuchen Sie nicht, solche Stellen durch Einführen von Gegenständen in diese Öffnungen zu reinigen.

Manche Reinigungsmittel und -Lösungen können Kunststoffteile beschädigen. Hierzu gehören: Benzin, Kohlenstoff-Tetrachlorid, chlorhaltige Reinigungsmittel, Ammoniak und ammoniakhaltige Reinigungsmittel.

PFLEGE DER SÄGEBLÄTTER
Die Sägeblätter werden auch beim Schneiden von normalem Holz mit der Zeit stumpf. Wenn Sie das Werkzeug mit Kraft durch das Holz drücken, statt es nur durch das Holz zu führen, vergrößert sich das Risiko, dass das Blatt stumpf wird oder mit Holzresten verschmutzt ist.
Wenn Sie das Sägeblatt von Gummi- und Holzresten reinigen, ziehen Sie den Netzstecker des Werkzeugs ab und nehmen Sie das Sägeblatt heraus. Bedenken Sie stets, dass Sägeblätter zum Schneiden konzipiert sind - gehen Sie vorsichtig damit um.Wischen Sie das Blatt mit Kerosin oder einem ähnlichen Lösungsmittel ab, um Gummi und andere Ablagerungen zu entfernen.
Ein stumpfes oder beschädigtes Blatt verringert die Schnittgeschwindigkeit und stellt eine größere Belastung für das Werkzeug dar; außerdem kann es Rückschläge verursachen. Halten Sie Ersatz-Sägeblätter bereit, um ein stumpfes oder beschädigtes Blatt jederzeit gegen ein scharfes und effizientes Blatt austauschen zu können.
Verwenden Sie ausschließlich Dremel Sägeblätter mit Ihrem Sägen-Vorsatzgerät.

SERVICE UND GEWÄHRLEISTUNG

Die Garantie für dieses DREMEL Produkt entspricht den länderspezifischen Vorschriften. Schäden durch normale Abnutzung und Verschleiß sowie Überlastung oder unsachgemäße Behandlung sind von der Garantie

DREMEL® Model 670
Mini Saw Attachment

Dremel European Sales Office
The Netherlands
www.dremel.com

2610004520 250609 All Rights Reserved

ISTRUZIONI DI SICUREZZA PER SEGHE CIRCOLARI

PERICOLO

- ⚠ Tenere le mani distanti dall'area di taglio e dalla lama.
- Non mettere le mani sotto il pezzo di lavorazione.
- Non tenere il pezzo da tagliare con le mani oppure sulle gambe.

RETROAZIONE - CAUSE

- La retroazione è un'improvvisa reazione di una lama grippata, intasata o disallineata che causa la lama non controllata di sollevarsi e fuoriuscire dal pezzo di lavorazione verso l'operatore.
- Quando una lama è grippata o intasata dalla chiusura di un taglio, la lama si stalla e la reazione del motore retro aziona l'unità rapidamente verso l'operatore.
- Se la lama si storce o si disallinea nel taglio, i denti del bordo posteriore della lama possono affondarsi nella superficie superiore del legno causando la fuoriuscita della lama del taglio ed il salto verso l'operatore.

RETROAZIONE – PREVENZIONE DELL'OPERATORE.

La retroazione è il risultato del cattivo utilizzo dell'arnese e/o le errate procedure o condizioni del funzionamento che possono essere evitate se si prendono le dovute precauzioni come descritte qui di seguito.

- Quando la lama è intasata o quando si interrompe un taglio per qualsiasi ragione, rilasciare il grilletto e mantenere immobile la sega nel materiale fino a quando la lama si arresta completamente; non tentare mai di rimuovere la sega dal lavoro o tirarla indietro mente la lama è in movimento poiché si potrebbe causare una retrazione
- Quando si riavvia una sega nel pezzo di lavorazione, centrarne la lama nel taglio e controllare che i denti della sega non siano ingaggiati nel materiale *(se la lama della sega si intasa, potrebbe sollevarsi o causare una retrazione dal pezzo di lavorazione mentre la sega viene riavviata).*
- Non utilizzare una lama smussata o danneggiata *(lame non affilate o impostate male producono tagli stretti causando eccessiva frizione, intasamento e retrazione).*
- Usare extra attenzione quando si effettua un taglio a tuffo in pareti esistenti o in altre aree cieche *(la lama sporgente potrebbe tagliare degli ogetti che causano retrazione).*

NOTE GENERALI

- Evitate possibili danneggiamenti da viti e chiodi sporgenti; rimuoverli prima di iniziare la lavorazione.
- Fissare il pezzo da lavorare *(un pezzo in lavorazione rimane bloccato in posizione con maggiore sicurezza se fissato con appositi dispositivi di serraggio o con una morsa e non tenendolo con la mano).*
- Quando riponete l'utensile accertatevi che non ci siano parti in movimento e che il motore sia spento.
- Nel caso l'utensile si blocchi o di cattivo funzionamento elettrico o meccanico, spegnete subito l'utensile e staccate la spina.
- Questo utensile non dev'essere utilizzato da persone di età inferiore ai 16 anni.
- Controllare che la tensione dell'alimentazione sia la stessa di quella indicata sulla targhetta dell'utensile *(gli utensili con l'indicazione di 230V o 240V possono essere collegati anche alla rete di 220V).*
- Quest'utensile non può lavorare con acqua.
- Non lavorare mai materiali contenenti amianto *(l'amianto è ritenuto materiale cancerogeno).*
- Le polveri di materiali come ammiccato piombo, alcune specie di legno, minerali e metalli possono essere nocive *(il contatto con queste polveri o la loro inalazione possono causare reazioni allergiche e/o disturbi respiratori all'operatore o ad altre persone presenti sul posto);* indossare una maschera protettiva per la polvere e utilizzare un dispositivo per l'estrazione della polvere se è presente una presa di collegamento.
- Alcuni tipi di polvere sono classificati come cancerogeni *(quali le polveri di quercia e faggio)* specialmente se associate ad additivi per il trattamento del legno; indossare una maschera protettiva per la polvere e utilizzare un dispositivo per l'estrazione della polvere se è presente una presa di collegamento.
- Rispettare le istruzioni nazionali riguardanti l'estrazione della polvere per i materiali in lavorazione.
- Nonercate di tagliare pezzi estremamente piccoli.
- Rimuovete tutti gli ostacoli sopra e sotto la linea di taglio prima di iniziare il lavoro.
- Lavorate solo su un piano orizzontale.
- Staccate sempre la spina dell'utensile prima di effettuare regolazioni o cambiare gli accessori.

CONSIGLIO PRATICO

- Posizionate la parte più rifinita del pezzo in lavorazione verso il basso.
- Usate solo lame affilate e del tipo suggerito.

AMBIENTE

SMALTIMENTO

Avviare ad un riciclaggio rispettoso dell'ambiente gli imballaggi, gli elettroutensili e gli accessori dismessi.

SOLO PER I PAESI DELLA CE

Non gettare elettroutensili dismessi tra i rifiuti domestici! Conformemente alla norma della direttiva CE 2002/96 sui rifiuti di apparecchiature elettriche ed elettroniche (RAEE) ed all'attuazione del recepimento nel diritto nazionale, gli elettroutensili diventati inservibili devono essere raccolti separatamente ed essere inviati ad una riutilizzazione ecologica.

DESCRIZIONE E SPECIFICHE FUNZIONALI

Figure A:
1 = Adattatore di trascinamento
2 = Accoppiamento
3 = Lama per rifilatura e squadratura
4 = Vite

Capacità Massime:
Diametro lama - 31,8 mm (1-1/4")
Foro per l'albero - 9,22 mm (.363")
Profondità taglio a 90° - 6,35 mm (1/4")

MONTAGGIO

INSTALLAZIONE DELLA MINI-SEGA CIRCOLARE
Prima di montare la Mini-Sega Circolare sull' utensile è estremamente importante che vengano lette e seguite con attenzione le indicazioni riportate di seguito al fine di garantirne un funzionamento corretto.
Per montare correttamente la Mini-Sega Circolare sull'utensile TRE componenti devono essere rimossi dell'utensile: il cappuccio in plastica, la ghiera della pinza e la pinza.
Passo 1. premere il pulsante di blocco dell'albero, svitare e smontare la ghiera della pinza. (Figure B)
Passo 2. smontare la pinza. (Figure C)
Passo 3. svitare il cappuccio in plastica dall'utensile (Figure D)

Note: se la ghiera della pinza e la pinza nonvengono smontate dall'albero motore, l'utensile non funzionerà correttamente.

Passo 4. installare l'adattatore di trascinamento sull'albero motore e serrare. (Figure E)

⚠ **per evitare danni all'utensile, non serrare eccessivamente l'adattatore di trascinamento.** Serrare bene il nottolino dell'adattatore di trascinamento e quindi stringere ulteriormente applicando un ulteriore 1/3 di giro con la chiave. (La chiave fa parte del kit dell'utensile rotativo.)

Passo 5. avvitare la Mini Sega Circolare sull' utensile fino a ottenere un accoppiamento ben stretto contro il corpo. Stringere solo a mano. La Mini Sega Circolare deve essere orientata sull' utensile in modo tale che l'interruttore di controllo della velocità sull'utensile sia facilmente accessibile. (Figure F)

MONTAGGIO LAMA

⚠ **usare sempre lame Dremel. Lame che non siano conformi al sistema di montaggio della sega ruoteranno in modo sbilanciato, causando una perdita del controllo.**

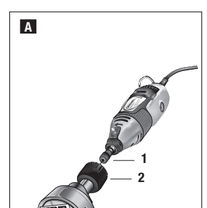

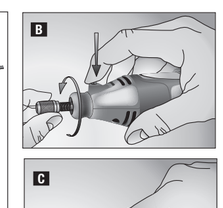

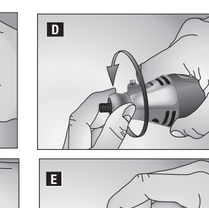

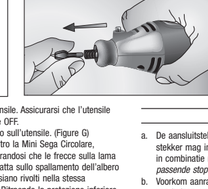

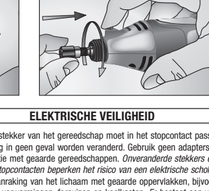

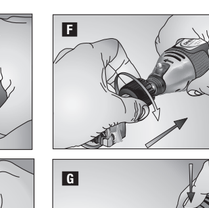

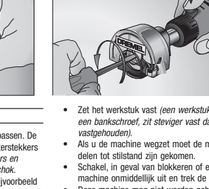

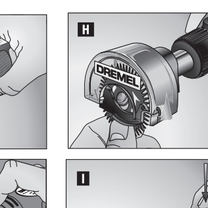

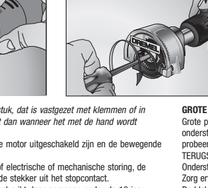

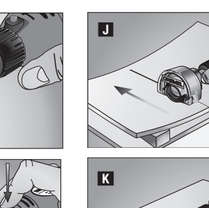

Passo 1. montare la Mini Sega Circolare sull'utensile. Assicurarsi che l'utensile sia scollegato e che l'interruttore sia in posizione OFF.
Passo 2. premere il pulsante di blocco dell'albero sull'utensile. (Figure G)
Passo 3. spingendo il piede della protezione dentro la Mini Sega Circolare, montare la lama sull'albero del mandrino, assicurandosi che le frecce sulla lama siano sulla faccia esterna e che la lama poggi piatta sullo spallamento dell'albero del mandrino. Assicurarsi che i denti della lama siano rivolti nella stessa direzione delle frecce sulla protezione superiore. Ritraendo la protezione inferiore, controllarne il funzionamento e la condizione, compresa la molla. (Figure H)
Passo 4. premere il pulsante di blocco dell'al-bero sull'utensile. Montare la vite sulla lama e serrare bene. (Figure I)

ISTRUZIONI D'USO

TIPI DI TAGLI
La lama fornita con la Mini Sega Circolare è adatta sia per squadrare, sia per rifilare. La rifilatura è un taglio in lunghezza, nel senso delle venature del legno. La squadratura è un taglio perpendicolare alle venature del legno. L'utensile deve girare alla velocità impostata prima di iniziare il taglio, e deve essere spento solo a taglio completato.
Da utilizzare preferibilmente su legno o materiali legnosi. Altri materiali potrebbero consumare la lama prematuramente. Da non usare su metallo o muratura.

GUIDA DIREZIONALE
La direzione di avanzamento dell'utensile è solo da destra a sinistra.
Nel caso di un taglio diritto a 90°, usare la guida direzionale sul lato sinistro della protezione per dirigere il taglio. Questa guida indica anche la direzione di avanzamento. Eseguire dei tagli di prova su pezzi di scarto per verificare la linea di taglio. Per tagli privi di schegge, posizionare la superficie buona del materiale a faccia in giù.
La massima profondità di taglio è di 6,35 mm (1/4"). Non adatto per tagliare raggi, curve o smussi.

⚠ **assicurarsi sempre che le mani o le dita non interferiscano con il movimento della protezione inferiore.**

Impugnare bene. Non forzare mai l'utensile. Applicare una pressione leggera e continua.
Quando si taglia in senso perpendicolare alla venatura, la fibre del legno tendono a strapparsi e a sollevarsi. Facendo avanzare la sega lentamente si minimizza questo effetto.

⚠ **pulite la protezione inferiore frequentemente per garantirne un ritorno rapido.**

⚠ **questo complemento non è adatto all'uso con dischi da taglio abrasivi.**

IL TAGLIO DI FOGLI DI GRANDI DIMENSIONI
I fogli di grandi dimensioni e le tavole di notevole lunghezza si piegano e flettono, a seconda del tipo di appoggio usato. Se si tenta di tagliare senza aver messo in piano e appoggiato opportunamente il materiale, la lama tende a piantarsi, producendo un CONTRACCOLPO e un sovraccarico dell'utensile. (Figure J)
Appoggiare il pannello o le tavole in prossimità del taglio, come mostrato in (Figure K). Assicurarsi di tagliare esclusivamente il foglio o la tavola e non il banco o il tavolo di lavoro. Gli elementi di supporto usati per sollevare e appoggiare il materiale devono essere posizionati in modo tale che le facce più larghe sostengano il materiale e poggino sul tavolo o sul banco Non appoggiare il materiale sulle facce più strette, in quanto l'appoggio risulterebbe poco sicuro. Se il foglio o la tavola da tagliare risultano troppo grandi per il tavolo o per il banco, usare gli elementi di supporto due per quattro sul pavimento e bloccare. Se il foglio o la tavola da tagliare risultano troppo grandi per il tavolo o per il banco, usare gli elementi di supporto due per quattro sul pavimento e bloccare.
Quando si rifila, usare sempre una guida diritta. Ciò migliora la precisione di taglio e riduce il rischio di bloccare la lama.

MANUTENZIONE

LUBRIFICAZIONE DELL'UTENSILE
La Mini Sega Circolare è stata opportunamente lubrificata ed è pronto all'uso.

PULIZIA

⚠ **per evitare incidenti, staccare sempre il cavo di alimentazione dell' utensile prima di pulirlo o di eseguire qualsiasi tipo di manutenzione.** Quando si puliscono gli utensili con aria compressa indossare sempre occhiali di sicurezza.

Indossare sempre occhiali di protezione quando si puliscono gli utensili con aria compressa.

Le aperture di ventilazione e le leve degli interruttori devono essere tenute pulite e libere da corpi estranei. Non tentare di pulire inserendo oggetti appuntiti attraverso le aperture.

⚠ **alcuni prodotti e solventi per la pulizia danneggiano i componenti in plastica.** Alcuni di questi sono: benzina, tetracloruro di carbonio, solventi per la pulizia a base di cloro, ammoniaca e detergenti domestici che contengono ammoniaca.

MANUTENZIONE DELLE LAME
Le lame perdono il filo anche tagliando normale legname. Se durante il taglio è necessario spingere con forza l'utensile, anziché semplicemente guidarlo lungo il taglio stesso, è possibile che la lama abbia perso il filo o che si sia ricoperta di resina. Per eliminare la resina o la gomma dalla lama, scollegare l'utensile e smontare la lama. Tenete presente che le lame sono studiate per tagliare, quindi maneggiatele con attenzione. Per eliminare i depositi di resina o di gomma, pulire la lama con cherosene o con un solvente analogo.
Una lama senza filo o danneggiata riduce la velocità di taglio, applica un sovraccarico all'utensile e può provocare contraccolpi. Tenete delle lame di ricambio a portata di mano, così da avere sempre a disposizione lame affilate pronte per sostituire quelle senza filo o danneggiate.
Sul complemento Mini Sega Circolare usare sempre soltanto lame Dremel.

ASSISTENZA E GARANZIA

Questo prodotto DREMEL è garantito come da disposizioni normative/nazionali; eventuali danni dovuti a normale usura, sovraccarico o utilizzo improprio non sono coperti da garanzia.

CONTATTO DREMEL

Per ulteriori informazioni sulla gamma di prodotti Dremel, supporto e numero verde, visitare il sito www.dremel.com

Dremel Europe, P.O. Box 3267, 4800 DG Breda, Paesi Bassi

NL
ALGEMENE VEILIGHEIDSVOORSCHRIFTEN

⚠ **LET OP** **LEES ALLE VOORSCHRIFTEN.** *Wanneer de volgende voorschriften niet in acht worden genomen, kan dit een elektrische schok, brand of ernstig letsel tot gevolg hebben. Het hierna gebruikte begrip "elektrisch gereedschap" heeft betrekking op elektrische gereedschappen voor gebruik op het stroomnet (met netsnoer).*

Voor gebruik bij modellen 300, 395, 398, 400, 4000.

Let op: Laat voor een optimale prestatie uw nieuwe minizaaghulpstuk gedurende 2 minuten vóór het eerste gebruik op hoge snelheid op uw rotatiegereedschap lopen.

BEWAAR DEZE VOORSCHRIFTEN GOED

WERKOMGEVING

a. Houd uw werkomgeving schoon en opgeruimd. *Een rommelige of onverlichte werkomgeving kan tot ongevallen leiden.*
b. Werk met het gereedschap niet in een omgeving met explosiegevaar waarin zich brandbare vloeistoffen, brandbare gassen of brandbaar stof bevinden. *Elektrische gereedschappen veroorzaken vonken die het stof of de dampen tot ontsteking kunnen brengen.*
c. Houd kinderen en andere personen tijdens het gebruik van het elektrische gereedschap uit de buurt. *Wanneer u wordt afgeleid, kunt u de controle over het gereedschap verliezen.*

ELEKTRISCHE VEILIGHEID

a. De aansluitstekker van het gereedschap moet in het stopcontact passen. De stekker mag in geen geval worden veranderd. Gebruik geen adapterstekkers in combinatie met geaarde gereedschappen. *Onveranderde stekkers en passende stopcontacten beperken het risico van een elektrische schok.*
b. Voorkom aanraking van het lichaam met geaarde oppervlakken bijvoorbeeld van buizen, verwarmingen, fornuizen en koelkasten. *Er bestaat een verhoogd risico op een elektrische schok wanneer uw lichaam geaard is.*
c. Houd het gereedschap uit de buurt van regen en vocht. *Het binnendringen van water in het elektrische gereedschap vergroot het risico van een elektrische schok.*
d. Gebruik de kabel niet voor een verkeerd doel, om het gereedschap te dragen of op te hangen of om de stekker uit het stopcontact te trekken. Houd de kabel uit de buurt van hitte, olie, scherpe randen en bewegende gereedschapsdelen. *Beschadigde of in de war geraakte kabels vergroten het risico van een elektrische schok.*
e. Wanneer u buitenshuis met elektrisch gereedschap werkt, dient u alleen verlengkabels te gebruiken die voor gebruik buitenshuis zijn goedgekeurd. *Het gebruik van een voor gebruik buitenshuis geschikte verlengkabel beperkt het risico van een elektrische schok.*
f. Als het gebruik van het elektrische gereedschap in een vochtige omgeving onvermijdelijk is, dient u een aardlekschakelaar te gebruiken. *Het gebruik van een aardlekschakelaar vermindert het risico van een elektrische schok.*

VEILIGHEID VAN PERSONEN

a. Wees alert, let goed op wat u doet en ga met verstand te werk bij het gebruik van het elektrische gereedschap. Gebruik het gereedschap niet wanneer u moe bent of onder invloed staat van drugs, alcohol of medicijnen. *Een moment van onoplettendheid bij het gebruik van het gereedschap kan tot ernstige verwondingen leiden.*
b. 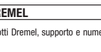 Draag persoonlijke beschermende uitrusting en altijd een veiligheidsbril. *Het dragen van persoonlijke beschermende uitrusting zoals een stofmasker, slipvaste werkschoenen, een veiligheidshelm of gehoorbescherming, afhankelijk van de aard en het gebruik van het elektrische gereedschap, vermindert het risico van verwondingen.*
c. Voorkom per ongeluk inschakelen. Controleer dat het elektrische gereedschap uitgeschakeld is, voordat u de stekker in het stopcontact steekt. *Wanneer u bij het dragen van het gereedschap uw vinger aan de schakelaar hebt of wanneer u het gereedschap ingeschakeld op de stroomvoorziening aansluit, kan dit tot ongevallen leiden.*
d. Verwijder instelgereedschappen of schroefsleutels voordat u het gereedschap inschakelt. *Een instelgereedschap of sleutel in een draaiend deel van het gereedschap kan tot verwondingen leiden.*
e. Overschat u zelf niet. *Zorg ervoor dat u stevig staat en steeds in evenwicht blijft. Daardoor kunt u het gereedschap in onverwachte situaties beter onder controle houden.*
f. Draag geschikte kleding. *Draag geen loshangende kleding of sieraden. Houd haren, kleding en handschoenen uit de buurt van bewegende delen. Loshangende kleding, lange haren en sieraden kunnen door bewegende delen worden meegenomen.*
g. Wanneer stofafzuigings- of stofopvangvoorzieningen kunnen worden gemonteerd, dient u zich ervan te verzekeren dat deze zijn aangesloten en juist worden gebruikt. *Het gebruik van deze voorzieningen beperkt het gevaar door stof.*

ZORGVULDIGE OMGANG MET EN ZORGVULDIG GEBRUIK VAN ELEKTRISCHE GEREEDSCHAPPEN

a. Overbelast het gereedschap niet. Gebruik voor uw werkzaamheden het daarvoor bestemde elektrische gereedschap. *Met het passende elektrische gereedschap werkt u beter en veiliger binnen het aangegeven capaciteitsbereik.*
b. Gebruik geen elektrisch gereedschap waarvan de schakelaar defect is. *Elektrisch gereedschap dat niet meer kan worden in- of uitgeschakeld, is gevaarlijk en moet worden gerepareerd.*
c. Trek de stekker uit het stopcontact voordat u het gereedschap instelt, toebehoren wisselt of het gereedschap weg legt. *Deze voorzorgsmaatregel voorkomt onbedoeld starten van het gereedschap.*
d. Bewaar niet-gebruikte elektrische gereedschappen buiten bereik van kinderen. Laat het gereedschap niet gebruiken door personen die er niet mee vertrouwd zijn en deze aanwijzingen niet hebben gelezen. *Elektrische gereedschappen zijn gevaarlijk wanneer deze door onervaren personen worden gebruikt.*
e. Verzorg het gereedschap zorgvuldig. Controleer of bewegende delen van het gereedschap correct functioneren en niet vastklemmen en of onderdelen zodanig gebroken of beschadigd zijn dat de werking van het gereedschap nadelig wordt beinvloed. Laat deze beschadigde onderdelen voor het gebruik repareren. *Veel ongevallen hebben hun oorzaak in slecht onderhouden van elektrische gereedschappen.*
f. Houd snijdende inzetgereedschappen scherp en schoon. *Zorgvuldig onderhouden snijdende inzetgereedschappen met scherpe snijkanten klemmen minder snel vast en zijn gemakkelijker te geleiden.*
g. Gebruik elektrisch gereedschap, toebehoren, inzetgereedschappen en dergelijke volgens deze aanwijzingen en zoals voor dit speciale gereedschapstype voorgeschreven. Let daarbij op de arbeidsomstandigheden en de uit te voeren werkzaamheden. *Het gebruik van elektrische gereedschappen voor andere dan de voorziene toepassingen kan tot gevaarlijke situaties leiden.*

SERVICE

a. Laat het gereedschap alleen repareren door gekwalificeerd en vakkundig personeel en alleen met originele vervangingsonderdelen. *Daarmee wordt gewaarborgd dat de veiligheid van het gereedschap in stand blijft.*

VEILIGHEIDSVOORSCHRIFTEN VOOR CIRKELZAGEN

GEVAAR

- ⚠ Blijf met uw handen uit de buurt van het werkgebied van de zaag en het zaagblad.
- Reik niet naar iets onder het werkstuk.
- Houd nooit een te zagen werkstuk in uw handen of op uw been.

TERUGSLAG – OORZAKEN

- Terugslag is een plotselinge reactie op een vastgeklemd, vastgelopen of niet goed uitgelijnd zaagblad, waardoor de zag ongecontroleerd uit het werkstuk omhoog richting gebruiker springt.
- Indien het zaagblad vastgeklemd zit of vastloopt in de zich sluitende zaagsnede, blokkeert het blad en zorgt de reactie-kracht van de motor ervoor, dat de machine snel richting gebruiker terug springt.
- Als het zaagblad in de zaagsnede vervormd raakt of niet recht in de zaagsnede loopt, kunnen de zaagtanden aan de achterkant van het zaagblad in de bovenste lasg van het hout grijpen, met als gevolg dat het zaagblad uit de zaagsnede klimt en terug naar de gebruiker springt.

TERUGSLAG – PREVENTIE DOOR DE GEBRUIKER

Terugslag is het resultaat van verkeerd gebruik van de machine en/of onjuiste werkprocedures of -omstandigheden en kan voorkomen worden door de juiste voorzorgs-maatregelen in acht te nemen, zoals hieronder aangegeven.

- Laat de schakelaar los, indien het zaagblad vastloopt, of indien om een andere reden het zaagproces onderbroken wordt, en houd de machine bewegingsloos in het materiaal todat het zaagblad volkomen tot stilstand komt; probeer nooit om de zaag uit het werkstuk te verwijderen, of trek de zaag nooit naar achteren als het zaagblad in beweging is, want anders ontstaat terugslag.
- Plaats, bij het opnieuw starten van de machine als deze zich in het werkstuk bevindt, het zaagblad midden in de zaagsnede en controleer of de zaagtanden niet in het materiaal vastzitten *(als het zaagblad vastloopt, kan het uit het werkstuk lopen of terugslag geven als de machine opnieuw wordt gestart).*
- Gebruik geen botte of beschadigde zaagbladen *(een onscherp of onjuist geplaatst zaagblad zorgt voor een smalle zaagsnede met grote wrijving, vastlopen van het zaagblad en machine-terugslag als gevolg).*
- Wees extra voorzichtig bij het maken van een inval-zaagsnede in bestaande muren of andere "blinde" plaatsen *(het vooruitstekend zaagblad kan voorwerpen doorzagen, die machine-terugslag kunnen veroorzaken).*

ALGEMEEN

- Voorkom schade, die kan onstaan door schroeven, spijkers en andere voorwerpen in uw werkstuk; verwijder deze, voordat u aan een karwei begint.
- Zet het werkstuk vast *(een werkstuk, dat is vastgezet met klemmen of in een bankschroef, zit steviger vast dan wanneer het met de hand wordt vastgehouden).*
- Als u de machine wegzet moet de motor uitgeschakeld zijn en de bewegende delen tot stilstand zijn gekomen.
- Schakel, in geval van blokkeren of electrische of mechanische storing, de machine onmiddellijk uit en trek de stekker uit het stopcontact.
- Deze machine mag niet worden gebruikt door personen onder de 16 jaar.
- Controleer of het voltage, dat vermeld staat op het typeplaatje van de machine, overeenkomt met de netspanning *(met 230V of 240V aangeduide machines kunnen ook op 220V aangesloten worden).*
- Deze machine is niet geschikt voor nat-zagen.
- Bewerk geen asbesthoudend materiaal *(asbest geldt als kankerverwekkend).*
- Stof van materiaal zoals loodhoudende verf, sommige houtsoorten, mineralen en metaal kunnen schadelijk zijn *(contact met of inademing van de stof kan allergische reacties en/of ademhalingsziekten bij gebruiker of omstanders veroorzaken);* draag een stofmasker en werk met een stofopvang-voorziening als die kan worden aangesloten.
- Bepaalde soorten stof zijn geclassificeerd als kankerverwekkend *(zoals stof van eiken en beuken),* met name in combinatie met toevoegingsmiddelen voor houtverzorging; draag een stofmasker en werk met een stofopvang-voorziening als die kan worden aangesloten.
- Neem voor de door u te bewerken materialen de nationale voorschriften aangaande stofopvang in acht.
- Probeer niet om uitzonderlijk kleine werkstukken te zagen.
- Verwijder, voordat u begint te zagen, alle obstakels zowel boven als onder het zaagvlak.
- Werk niet boven uw hoofd met de machine.
- Trek altijd de stekker uit het stopcontact voordat u een instelling verandert of een accessoire verwisselt.

TOEPASSINGSADVIES

- Leg de goede kant van het werkstuk altijd naar beneden om splinteren tot een minimum te beperken.
- Gebruik uitsluitend scherpe zaagbladen van het juiste type.

MILIEU

AFVALVERWIJDERING

Elektrische gereedschappen, toebehoren en verpakkingen moeten op een voor het milieu verantwoorde wijze worden hergebruikt.

ALLEEN VOOR LANDEN VAN DE EU

Gooi elektrische gereedschappen niet bij het huisvuil. Volgens de Europese richtlijn 2002/96/EG over elektrische en elektronische oude apparaten en de omzetting van de richtlijn in nationaal recht moeten niet meer bruikbare elektrische gereedschappen apart worden ingezameld en op een voor het milieu verantwoorde wijze worden hergebruikt.

FUNCTIEBESCHRIJVING EN SPECIFICATIES

Afbeelding A:
1 = Aandrijfadapter
2 = Koppeling
3 = Schulp-/afkortzaagblad
4 = Schroef

Maximumcapaciteiten:
Zaagblad - 31,8 mm (1-1/4")
Asgat - 9,22 mm (.363")
Diepte op 90° - 6,35 mm (1/4")

MONTAGE

MONTAGE VAN MINIZAAG-HULPSTUK
Het is zeer groot belang, de onderstaande aanwijzingen zorgvuldig door te lezen en op te volgen voor de montage van het minizaag-hulpstuk op uw rotatiegereedschap en voor een correct functioneren van het gereedschap. Voor een juiste bevestiging van het minizaag-hulpstuk op het rotatiegereedschap, DRIE onderdelen moeten van het gereedschap verwijderd worden: het afdekplaatje op de behuizing, de spanmoer en de spantang.
Stap 1. Druk op de as-blokkeringsknop, schroef de spanmoer los en verwijder deze. (Afb. B)
Stap 2. Verwijder de spantang. (Afb. C)
Stap 3. Draai het afdekplaatje op de behuizing van het gereedschap los. (Afb. D)

Opmerking: As de spanmoer en spantang niet van de as verwijderd worden, zal het gereedschap niet correct functioneren.

Stap 4. Monteer de aandrijfadapter op de motoras en draai deze vast. (Afb. E)

⚠ **Ter voorkoming van beschadiging van het gereedschap de aandrijfadapter niet te stevig vastdraaien.** Draai de aandrijfadapter handvast en nog een extra 1/3-slag met de sleutel. (Sleutel zit in uw rotatiegereedschapset.)

Stap 5. Schroef het hulpstuk op uw rotatiegereedschap totdat de koppeling vast tegen de behuizing zit. Uitsluitend met de hand vastzetten. Het hulpstuk moet zodanig op uw rotatiegereedschap zitten, dat de snelheidsregelaar op het gereedschap gemakkelijk toegankelijk is. (Afb. F)

MONTAGE VAN ZAAGBLAD

⚠ **Gebruik altijd Dremel zaagbladen. Zaagbladen die niet overeenkomen met de bevestigingselementen, lopen excentrisch en veroorzaken daardoor verlies van control.**

Stap 1. Monteer hulpstuk op uw rotatiegereedschap. Zorg ervoor, dat de stekker van het rotatiegereedschap uit het stopcontact getrokken is en dat de schakelaar in de stand UIT staat.
Stap 2. Druk op de as-blokkeringsknop van uw rotatiegereedschap. Draai de schroef van de opspandoorn los en verwijder deze. (Afb. G)
Stap 3. Terwijl u de beschermkapvoet op het hulpstuk omhoogdrukt plaatst u het zaagblad op de as van de opspandoorn, waarbij u ervoor zorgt dat de pijlen op het zaagblad naar buiten wijzen en het zaagblad vlak op de schouder van de opspandoornas rust. Zorg ervoor, dat de zaagbladtanden in dezelfde richting wijzen als de pijlen op de bovenste beschermkap.
Controleer werking en toestand van de onderste beschermkap, en van de veer, door deze terug te trekken. (Afb. H)
Stap 4. Druk op de as-blokkeringsknop van uw rotatiegereedschap. Breng de schroef weer aan en draai
deze goed vast. (Afb. I)

BEDIENINGSAANWIJZINGEN

SOORTEN ZAAGSNEDEN
Het bij uw hulpstuk geleverde zaagblad is geschikt voor zowel afkorten als schulpen. Schulpen is zagen in lengterichting, met de nerf van het hout. Afkorten is zagen tegen de nerfrichting.
Uw rotatiegereedschap moet met de ingestelde snelheid lopen, voordat u begint met zagen, en pas na voltooiing van de zaagsnede uitgeschakeld worden. Voornamelijk voor gebruik in hout en houtachtige materialen. Andere materialen kunnen voortijdige slijtage van het zaagblad veroorzaken. Niet voor gebruik in metaal of metselwerk.

RICHTINGGELEIDER
Voedingsrichting voor het rotatiegereedschap is uitsluitend van rechts naar links. Gebruik voor een rechte 90°-zaagsnede de richtinggeleider aan de linkerkant van de beschermkap voor geleiding van uw zaagsnede. Deze geleider laat ook de voedingsrichting zien. Maak proefzaagsnedes in afvalhout ter controle van de zaaglijn. Leg voor minimale afsplintering de goede kant van het materiaal omlaag. Maximale zaagdiepte is 6,35 mm (1/4"). Niet voor zagen van radii, bochten of afgeschuinde kanten.

⚠ **Zorg er altijd voor, dat handen of vingers de vrije beweging van de onderste beschermkap niet belemmeren.**

Zorg voor een goede grip. Forceer het rotatiegereedschap nooit. Gebruik lichte en constante druk.
Bij het zagen tegen de nerfrichting in hebben de houtvezels de neiging te breken en omhoog te komen. Langzaam voortbewegen van de zaag beperkt dit effect tot een minimum.

⚠ **Onderste beschermkap regelmatig reinigen, om snel teruggaan van onderste beschermkap te waarborgen.**

⚠ **Dit hulpstuk is niet bestemd voor schuur-/snijschijven. Standaard Dremel schijven passen niet in de opspandoorn.**

GROTE PLATEN ZAGEN
Grote platen en lange planken zakken of buigen door, afhankelijk van de ondersteuning. Als u het werkstuk zonder uitvlakking en juiste ondersteuning probeert te zagen, heeft het zaagblad de neiging vast te lopen, waardoor TERUGSLAG en extra belasting van het rotatiegereedschap ontstaat. (Afb. J)
Ondersteun de plaat of planken dichtbij de zaagsnede, zoals getoond in (Afb. K). Zorg ervoor, dat u alleen de plaat of plank doorzaagt en niet de tafel of werkbank. De blokken die gebruikt worden voor het optillen en ondersteunen van het werkstuk, moeten zodanig geplaatst worden dat de breedste kanten het werkstuk ondersteunen en op de tafel of werkbank rusten. Ondersteun het werkstuk niet met de smalle kanten, omdat dit niet stabiel is. Als de te zagen plaat of plank te groot is voor een tafel of werkbank, gebruik de ondersteuningsblokken dan op de vloer en zet deze vast. Gebruik voor het schulpen altijd een rechte hoekgeleider. Dit verbetert de zaagnauwkeurigheid en vermindert het risico van vastlopen van het zaagblad.

ONDERHOUD

GEREEDSCHAP SMEREN
Uw zaaghulpstuk is correct gesmeerd en gereed voor gebruik.

REINIGEN

⚠ **Ter voorkoming van ongelukken de stekker van het gereedschap altijd uit het stopcontact trekken vóór reinigings- en onderhoudswerkzaamheden.** Het minizaag-hulpstuk kan het beste gereinigd worden met een vochtig wattenstokje of droge perslucht.

Altijd veiligheidsbril dragen bij reiniging van gereedschappen met perslucht.

Ventilatie-openingen en schakelaarhandels moeten schoon en vrij van vreemde voorwerpen gehouden worden. Probeer deze niet te reinigen door spitse voorwerpen door de openingen te steken.

⚠ **Bepaalde reinigings- en oplosmiddelen tasten kunststof onderdelen aan.** Enkele van deze zijn: benzine, tetrachloorkoolstof, gechloreerde oplosmiddelen, ammoniak en huishoudelijke wasmiddelen die ammoniak bevatten.

VERZORGING VAN ZAAGBLADEN
Zaagbladen worden bot, zelfs van het zagen van gewoon hout. Als u vaststelt, dat u het rotatiegereedschap vooruit moet duwen om te zagen in plaats van het alleen maar door de zaagsnede te leiden, bestaat de kans dat het zaagblad bot is of bedekt is met houtstof.
Wanneer u het zaagblad ontdoet van harsafzetting en houtstof, stekker van het rotatiegereedschap uit het stopcontact trekken en het zaagblad verwijderen. Denk eraan, dat zaagbladen gemaakt zijn om te snijden.
Ous voorzichtig te werk gaan. Weg het zaagblad af met kerosine of soortgelijk oplosmiddel voor het verwijderen van hars en houtstof.
Een bot of beschadigd zaagblad reduceert de zaagsnelheid en vormt een zwaardere belasting voor uw rotatiegereedschap, en kan een TERUGSLAG veroorzaken. Houd extra zaagbladen bij de hand, zodat u altijd een scherp efficiënt zaagblad paraat hebt voor vervanging van een bot of beschadigd zaagblad.
Gebruik uitsluitend Dremel zaagbladen voor uw zaaghulpstuk.

SERVICE EN GARANTIE

Op dit DREMEL product wordt garantie verleend overeenkomstig de wettelijke/landspecifieke voorschriften; beschadiging op grond van normale slijtage, overbelasting of onjuiste bediening zijn uitgesloten van de garantie.

Stuur in geval van klachten het gereedschap *volledig intact* samen met het aankoopbewijs naar uw dealer.

CONTACT OPNEMEN MET DREMEL

Ga voor meer informatie over het Dremel assortiment, support en hotline naar www.dremel.com

Dremel Europe, Postbus 3267, 4800 DG Breda, Nederland

DK
GENEREL SIKKERHEDSVEJLEDNING

⚠ **ADVARSEL** **LÆS ALLE INSTRUKTIONERNE.** *I tilfælde af manglende overholdelse af nedenstående instrukser er der risiko for elektrisk stød, alvorlige personskader, og der kan opstå brandfare. Det benyttede begreb „el-værktøj" refererer til netdrevne maskiner (med netkabel) og akkudrevne maskiner (uden netkabel).*

Kan bruges sammen med modellerne 300, 395, 398, 400, 4000.

Bemærk! For at få en optimal ydelse skal du lade det nye minisavstillebehør køre med høj hastighed på rotationsværktøjet i to minutter, før du bruger det første gang.

DISSE INSTRUKSER BØR OPBEVARES TIL SENERE BRUG

AR

DREMEL® Model 670
Mini Saw Attachment

Dremel European Sales Office
The Netherlands
www.dremel.com

2610004520 250609 All Rights Reserved

Steg 5. Skruva fast tillsatsen på det roterande verktyget tills kopplingen ligger tätt emot kåpan. Dra endast åt för hand. Tillsatsen bör vara vriden så att hastighetsreglaget på det roterande verktyget är lätt att komma åt. (Bild F)

MONTERING AV BLADET

Använd alltid Dremels sågblad. Använd alltid Dremels sågblad. Blad som inte passar i sägens monteringsanordning löper excentriskt, vilket gör sågen svår att kontrollera.

Steg 1. Sätt fast tillsatsen på det roterande verktyget. Se till att det roterande verktyget inte är inkopplat och att brytaren står i från-läget.
Steg 2. Tryck på axelns fastlåsningsknapp på det roterande verktyget. Skruva loss skruven från spindeln och ta bort den. (Bild G)
Steg 3. Lyft på skyddet på tillsatsen och sätt fast bladet på spindelaxeln med pilarna på bladet utåt och med bladet liggande platt mot spindelaxelns ansats. Se till att sågtänderna pekar åt samma håll som pilarna på det övre skyddet. När du fäller tillbaka det nedre skyddet bör du kontrollera att både skyddet och fjädern fungerar ordentligt. (Bild H)
Steg 4. Tryck på axelns fastlåsningsknapp på det roterande verktyget. Sätt tillbaka skruven och dra åt den ordentligt. (Bild I)

ARBETSINSTRUKTIONER

SKÄRNINGSTYPER
Sågbladet som ingår i tillsatsen kan användas för både klyvsågning och kapsågning. Klyvsågning innebär att man skär längs fibrerna, i samma riktning som träets ådringar. Kapsågning innebär att man skär vinkelrätt mot fibrerna.Det roterande verktyget måste rotera med full hastighet innan du påbörjar skärningen och det får inte slås av förrän du har avslutat skärningen.
Det huvudsakliga användningsområdet är trä eller träliknande material. Andra material kan slita ut bladet snabbare. Använd inte verktyget till metall eller murverk.

RIKTNINGSGUIDE
Matningsriktningen för det roterande verktyget är endast höger till vänster. Om du vill göra en rätvinklig 90° skärning kan du använda riktningsguiden på den vänstra sidan av skyddet för att skära rätt. Denna guide visar även matningsriktningen. Gör en provskärning på en testbräda för att kontrollera att skärningen blir som du vill. Om du vill undvika att materialet splittras bör du placera materialet med den fina sidan nedåt.
Det maximala skärdjupet är 6,35 mm (1/4"). Kan inte användas för att skära böjda linjer eller snedslipade vinklar.

Se alltid till att din hand eller dina fingrar inte är i vägen för det nedre skyddets rörelser.

Håll i verktyget ordentligt. Pressa alltid det roterande verktyget mot materialet. Använd ett lätt och kontinuerligt tryck.
När du skär vinkelrätt mot fibrerna splittras ofta träfibrerna. Om du för sågen långsamt framåt kan du minska risken för detta.

Rengör det nedre skyddet ofta så att det kan svänga tillbaka snabbt.

Den här tillsatsen är inte avsedd för kapskivor. Vanliga Dremelskivor passar inte i spindeln.

SKÄRA I STORA SKIVOR
Stora skivor och långa brädor skevar eller böjs beroende på hur de stöttas upp. Om du försöker skära utan att jämna ut och stötta materialet fastnar bladet lätt, vilket kan orsaka backslag och är en extra belastning för det roterande verktyget. (Bild J)
Stötta upp panelen eller brädorna nära skärningen som bilden visar (Bild K). Se till att du endast skär genom skivan eller brädan och inte genom bordet eller arbetsbänken. De två-gånger-fyra-reglar som används för att höja och stötta arbetsmaterialet bör placeras så att de bredaste sidorna stöttar arbetsstycket och vilar på bordet eller bänken. Stötta inte materialet med de smala sidorna – det blir för ostadigt. Om skivan eller brädan som du vill skära i är för stor för ett bord eller en bänk kan du fästa de stöttande två-gånger-fyra-reglarna på golvet.
Vid klyvsågning bör du alltid använda ett rakt stöd. Det gör att skärningen blir mer exakt och minskar risken för att bladet fastnar.

UNDERHÅLL

MÖRJNING AV VERKTYGET
Sågtillsatsen är ordentligt smord och är klar att använda.

RENGÖRING

För att förebygga olyckor bör du alltid koppla från verktyget från strömförsörjningen innan du rengör det eller utför något underhåll.
Minisågstillsatsen rengörs bäst med en fuktig bomullstrasa eller med torr tryckluft.

Använd alltid skyddsglasögon när du rengör verktyget med tryckluft.

Ventilationsöppningarna och brytarspakarna måste hållas rena och fria från främmande partiklar. Försök inte rengöra dem genom att sticka in spetsiga föremål genom öppningarna.

Vissa rengöringsmedel och lösningsmedel kan skada plastdelarna.
Exempel på sådana medel är: bensin, koltetraklorid, klorerade rengörings- och lösningsmedel, ammoniak och hushållsrengöringsmedel som innehåller ammoniak.

SKÖTSEL AV SÅGBLADEN
Sågbladen slits även om du bara kapar vanligt trä. Om du märker att du måste föra det roterande verktyget framåt med kraft istället för att bara behöva leda det framåt är risken stor att bladet är slitet eller täckt av sågspån.
När du vill ta bort kåda och trädesk från bladet måste du koppla ur det roterande verktyget och ta bort bladet. Tänk på att bladet är gjort för att kunna skära, så hantera det försiktigt. Gnid in bladet med fotogen eller liknande lösningsmedel för att ta bort kåda och beck.
Ett blad som är oskarpt eller skadat minskar skärningshastigheten och belastar det roterande verktyget mer samt kan orsaka ett backslag. Se till att ha reservblad till hands så att du alltid har skarpa, effektiva blad att byta till. Använd endast Dremels sågblad till din sågtillsats.

SERVICE OCH GARANTI

Denna DREMEL-produkt omfattas av garanti enligt lagstadgade/landsspecifika regler. Skador orsakade av normalt slitage, överbelastning eller felaktig användning täcks inte av garantin.

Skicka vid reklamation det *odemonterade* verktyget samt inköpsbevis till återförsäljaren.

KONTAKTA DREMEL

Mer information om Dremels sortiment, support och hotline finns på www.dremel.com

Dremel Europe, P.O. Box 3267, 4800 DG Breda, Nederländerna

N
GENERELLE SIKKERHETSINSTRUKSJONER

ADVARSEL **LES GJENNOM ALLE ANVISNINGENE.** *Feil ved overholdelsen av nedenstående anvisninger kan medføre elektriske støt, brann og/eller alvorlige skader. Det nedenstående anvendte uttrykket "elektroverktøy" gjelder for strømdrevne elektroverktøy (med ledning).*

Til bruk med modellene 300, 395, 398, 400, 4000.

Merk: For å oppnå optimal ytelse bør du kjøre den nye minisagforsatsen på full hastighet på det roterende verktøyet i 2 minutter før første gangs bruk.

TA GODT VARE PÅ DISSE INSTRUKSJONENE

ARBEIDSOMRÅDE

a. Hold arbeidsområdet rent og ryddig. *Rotete arbeidsområder og arbeidsområder uten lys kan føre til ulykker.*
b. Ikke arbeid med maskinen i eksplosjonsutsatte omgivelser - der det befinner seg brennbare væsker, gass eller støv. *Elektroverktøy lager gnister som kan antenne støv eller damper.*
c. Hold barn og andre personer unna når elektroverktøyet brukes. *Hvis du blir forstyrret under arbeidet, kan du miste kontrollen over maskinen.*

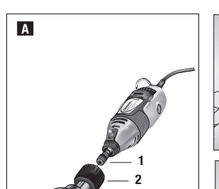

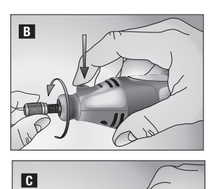

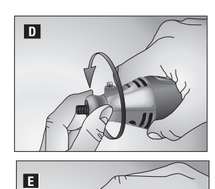

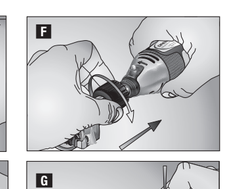

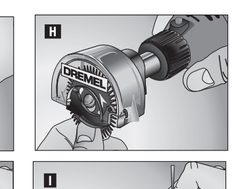

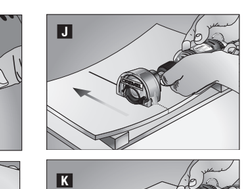

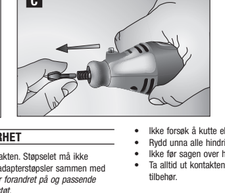

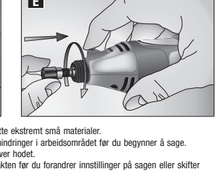

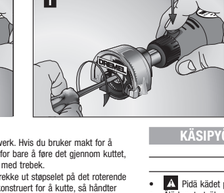

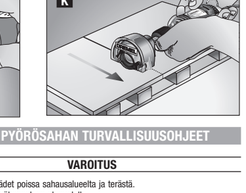

ELEKTRISK SIKKERHET

a. Støpselet til maskinen må passe inn i stikkontakten. Støpselet må ikke forandres på noen som helst måte. Ikke bruk adapterstøpsler sammen med jordede maskiner. *Bruk av støpsle som ikke er forandret på og passende stikkontakter reduserer risikoen for elektriske støt.*
b. Unngå kroppskontakt med jordede overflater slik som rør, ovner, komfyrer og kjøleskap. *Det er større fare ved elektriske støt hvis kroppen din er jordet.*
c. Hold maskinen unna regn eller fuktighet. *Dersom det kommer vann i et elektroverktøy, øker risikoen for elektriske støt.*
d. Ikke bruk ledningen til andre formål, f. eks. til å bære maskinen, henge den opp eller trekke den ut av stikkontakten. Hold ledningen unna varme, olje, skarpe kanter eller maskindeler som beveger seg. *Med skadede eller opphopede ledninger øker risikoen for elektriske støt.*
e. Når du arbeider utendørs med et elektroverktøy, må du kun bruke en skjøteledning som er godkjent til utendørs bruk. *Når du bruker en skjøteledning som er egnet for utendørs bruk, reduseres risikoen for elektriske støt.*
f. Hvis det ikke kan unngås å bruke elektroverktøyet i fuktige omgivelser, må du bruke en jordfeilbryter. *Bruk av en jordfeilbryter reduserer risikoen for elektriske støt.*

PERSONSIKKERHET

a. Vær oppmerksom, pass på hva du gjør, gå fornuftig frem når du arbeider med et elektroverktøy. Ikke bruk maskinen når du er trett eller er påvirket av narkotika, alkohol eller medikamenter. *Et øyeblikks uoppmerksomhet ved bruk av maskinen kan føre til alvorlige skader.*
b. Bruk personlig verneutstyr og husk alltid å bruke vernebriller. *Bruk alltid vernebriller. Bruk av personlig sikkerhetsutstyr som støvmaske, sklifaste arbeidssko, hjelm eller høreselvern - avhengig av type og bruk av elektroverktøyet - reduserer risikoen for skader.*
c. Unngå å starte verktøyet ved en feiltagelse. Forviss deg om at elektroverktøyet er slått av før du setter støpselet inn i stikkontakten. *Hvis du holder fingeren på bryteren når du bærer maskinen eller kobler maskinen til strømmen i innkoblet tilstand, kan dette føre til uhell.*
d. Fjern innstillingsverktøy eller skrunøkler før du slår på elektroverktøyet. *Et verktøy eller en nøkkel som befinner seg i en roterende maskindel, kan føre til skader.*
e. Ikke overvurder deg selv. Sørg for å stå stadig og i balanse. *Sørg for at du har godt fotfeste og god balanse hele tiden. Dermed kan du kontrollere maskinen bedre i uventede situasjoner.*
f. Bruk alltid egnede klær. *Ikke bruk vide klær eller smykker. Hold hår, tøy og hansker unna deler som beveger seg. Løsittittende tøy, smykker eller langt hår kan komme inn i deler som beveger seg.*
g. Hvis det kan monteres støvavsug- og oppsamlingsinnretninger, må du forvisse deg om at disse er tilkoblet og brukes på korrekt måte. *Bruk av disse innretningene reduserer farer på grunn av støv.*

OMHYGGELIG BRUK OG HÅNDTERING AV ELEKTROVERKTØY

a. Ikke overbelast verktøyet. Bruk et elektroverktøy som er beregnet til den type arbeid du vil utføre. *Med et passende elektroverktøy arbeider du bedre og sikrere i det angitte effektområdet.*
b. Ikke bruk elektroverktøy med defekt på-/avbryter. *Et elektroverktøy som ikke lenger kan slås av eller på, er farlig og må repareres.*
c. Trekk støpselet ut av stikkontakten før du utfører innstillinger på maskinen, skifter tilbehørsdeler eller legger maskinen bort. *Disse tiltakene forhindrer en utilsiktet starting av maskinen.*
d. Elektroverktøy som ikke er i bruk må oppbevares utilgjengelig for barn. Ikke la maskinen brukes av personer som ikke er fortrolig med dette eller ikke har lest disse anvisningene. *Elektroverktøy er farlige når de brukes av uerfarne personer.*
e. Vær nøye med vedlikeholdet av maskinen. Kontroller om bevegelige maskindeler fungerer feilfritt og ikke klemmes fast, og om deler er brukket eller skadet, slik at dette innvirker på maskinens funksjon. La disse skadede delene repareres før maskinen brukes. *Dårlig vedlikeholdte elektroverktøy er årsaken til mange uhell.*
f. Hold skjæreverktøyene skarpe og rene. *Godt stelte skjæreverktøy med skarpe skjær setter sig ikke så ofte fast og er lettere å føre.*
g. Bruk elektroverktøy, tilbehør, verktøy osv. i henhold til disse anvisningene og slik det er foreskrevet for denne spesielle maskintypen. Ta hensyn til arbeidsforholdene og arbeidet som skal utføres. *Bruk av elektroverktøy til andre formål enn det som er angitt, kan føre til farlige situasjoner.*

SERVICE

a. Maskinen din skal alltid kun repareres av eller vedlikeholdes av fagpersonale og kun med originale reservedeler. *Slik opprettholdes maskinens sikkerhet.*

SIKKERHETSANVISNINGER FOR SIRKELSAGER

FARE

- **A** Hold hendene unna skjæreområdet og sagbladet.
- Ikke strekk hånden under arbeidsstykket.
- Du må aldri holde stykket du arbeider med i hendene eller på tvers over beinet.

TILBAKESLAG - ÅRSAKER

- Tilbakeslag er en plutselig reaksjon på at sagbladet er klemt fast, sitter fast, eller er forskjøvet, slik at sagen er ute av kontroll og løfter seg opp og ut av arbeidsstykket og beveger seg mot operatøren.
- Når bladet er i klemme eller sitter helt fast fordi spaltekniven stenger, vil bladet kjøre seg fast og motoren reagerer ved å kjøre verktøyet i stor fart bakover mot operatøren.
- Hvis bladet blir vridd eller skjevt i kuttet, kan tennene på bakkanten av bladet grave seg ned i overflaten på trestykket slik at bladet kommer ut av spaltekniven og hopper bakover mot operatøren.

RIKTIG BRUK FOR Å HINDRE TILBAKESLAG

Tilbakeslag er en følge av at verktøyet misbrukes og/eller betjenes på feil måte eller under forhold som ikke egner seg; tilbakeslag kan unngås ved å ta riktige forholdsregler som oppgitt nedenfor.

- Når bladet kjører seg fast, eller når du av en eller annen grunn avbryter sagingen, frigjør bryteren og hold sagen helt stille i arbeidsstykket til bladet slutter helt å gå rundt; forsøk aldri å trekke sagen ut av arbeidsstykket eller trekke sagen bakover mens bladet ennå roterer, eller kan det forårsake tilbakeslag.
- Når du starter sagen igjen i arbeidsstykket, sett sagbladet midt i spaltekniven og kontroller at sagtennene ikke bør inn i materialet *(hvis sagbladet sitter fast, kan det bevege seg oppover eller stå tilbake fra arbeidsstykket i det sagen startes på nytt).*
- Ikke bruk et sagblad som er slavt eller skadet *(blad som er uslipte eller ikke skikkelig justert, kan gi smal spaltekniv som forårsaker for mye friksjon, samt tilbakeslag og tendens til at bladet setter seg fast).*
- Vær spesielt forsiktig når du gjør spaltekutt i eksisterende vegger eller andre blindområder *(bladet som stikker ut kan kutte inn i gjenstander som kan forårsake tilbakeslag).*

GENERELL

- Ungå skade p.g.a. skruer, spiker eller andre elementer i arbeidsstykket; fjernes før man starter jobben.
- Sett fast arbeidsstykket *(et arbeidsstykke som er sikret med klemmer, sitter sikrere enn om det holdes fast for hånd).*
- Når du setter bort verktøyet må bryteren slåes av, bevegelige deler må være helt stoppet.
- Ved fastkjøring eller ved elektriske/mekaniske problemer, slå øyeblikkelig av bryteren og dra ut støpslet.
- Verktøyet må ikke brukes av personer under 16 år.
- Sjekk alltid at tilført spenninger er den samme som oppgitt på verktøyets merkeplate *(verktøy som er betegnet med 230V eller 240V kan også tilkoples 220V).*
- Dette verktøyet er ikke beregnet for vannsaging.
- Ikke bearbeid asbestholdig material *(asbest kan fremkalle kreft).*
- Støv fra materialer som blyholdig maling, visse tresorter, mineraler og metall kan være skadelig *(kontakt med eller inhalering av støv kan gi allergiske reaksjoner og/eller sykdommer i åndedrettsorganene for brukeren eller personer i nærheten)*; bruk støvmaske og arbeid med støvfjerningsutstyr når det er mulig.
- Visse typer støv er klassifisert som kreftfremkallende *(som f.eks. støv fra eik og bøk)*, spesielt sammen med tilsetningsstoffer for trebehandling; bruk støvmaske og arbeid med støvfjerningsutstyr når det er mulig.
- Følg de nasjonale krav, når det gjelder støv for de materialer du ønsker å arbeide med.
- Ikke forsøk å kutte ekstremt små materialer.
- Rydd unna alle hindringer i arbeidsområdet før du begynner å sage.
- Ikke før sagen over hodet.
- Ta alltid ut kontakten før du forandrer innstillinger på sagen eller skifter tilbehør.

BRUKER TIPS

- Legg alltid den pene siden av arbeidsstykket ned for å forsikre deg om minimum splintring av materialet.
- Bruk alltid skarpe sagblader av riktig type.

MILJØ

DEPONERING

Elektroverktøy, tilbehør og emballasje må leveres inn til miljøvennlig gjenvinning.

KUN FOR EU-LAND

Ikke kast elektroverktøy i vanlig søppel!
Jf. det europeiske direktivet 2002/96/EF vedr. gamle elektriske og elektroniske-apparater og tilpassingen til nasjonale lover må gammelt elektroverktøy som ikke lenger kan brukes samles inn og leveres inn til en miljøvennlig resirkulering.

FUNKSJONSBESKRIVELSE OG SPESIFIKASJONER

Trinn A:
1 = Drivadapter
2 = Kobling
3 = Lengde-/tverrkutteblad
4 = Skrue

Maksimal kapasitet:
Blad - 31,8 mm (1-1/4")
Spindelhull - 9,22 mm (.363")
Dybde ved 90° - 6,35 mm (1/4")

MONTERING

MONTERING AV MINISAG-FORSATS
Det er svært viktig at du leser og følger anvisningene nedenfor nøye når du skal montere minisag-forsatsen på ditt roterende verktøy for å sikre at verktøyet fungerer som det skal.
Slik festes minisag-forsatsen til verktøyet. TRE elementer skal fjernes fra verktøyet: verktøykappe, spennhylsemutter og spennhylse.
Trinn 1: Trykk på spindellåsknappen, skru løs spennhylsemutteren og ta den av. (Fig. B)
Trinn 2: Ta av spennhylsen (Fig. C)
Trinn 3: Skru av verktøykappen (Fig. D)

Merk: Hvis spennhylsemutteren og spennhylsen ikke fjernes fra motorakselen, vil ikke verktøyet fungere som det skal.

Trinn 4: Monter drivadapteren på motorakselen og skru den fast. (Fig. E)

For å unngå skade på verktøyet må du ikke trekke til drivadapteren for kraftig. Skru fast drivadapteren for hånd og trekk til en ekstra 1/3 omdreining med fastnøkkelen. (Fastnøkkelen fulgte med det roterende verktøyet.)

Trinn 5: Skru forsatsen fast på det roterende verktøyet inntil skruehodegjenger ligger tett an mot motorhuset. Trekk bare til for hånd. Forsatsen skal rettes inn i forhold til verktøyet slik at hastighetsbryteren på verktøyet er lett tilgjengelig.

MONTERING AV BLAD

Bruk kun Dremel-sagblad. Blad som ikke passer inn i sagen eller som ikke er riktig montert, vil gå ut av senter og føre til at du mister kontrollen.

Trinn 1: Monter forsatsen på det roterende verktøyet. Påse at det roterende verktøyet ikke er koblet til strøm og at bryteren står i AV-stilling.
Trinn 2: Trykk inn spindellåsknappen på det roterende verktøyet. Skru løs skruen fra spindelen og ta den av. (Fig. F)
Trinn 3: Skyv opp nedre del av vernedekselet på forsatsen og plasser bladet på spindelen. Påse at pilene på bladet vender utover og at bladet hviler flatt mot skulderen på spindelen. Kontroller at tennene på bladet peker i samme retning som pilene på det øvre vernedekselet.
Trekk det nedre dekselet tilbake og kontroller at det fungerer som det skal og er uskadet. Dette gjelder også fjæren. (Fig. H)
Trinn 4: Trykk inn spindellåsknappen på det roterende verktøyet. Sett inn skruen igjen og trekk godt til. (Fig. I)

BRUKSANVISNING

ULIKE KUTT
Sagbladet som følger med forsatsen er beregnet til både lengde- og tverrskjæring. Lengdeskjæring utføres langs fiberretningen i treet. Tverrskjæring utføres på tvers av fiberretningen.
Det roterende verktøyet skal holde den innstilte hastigheten før du starter kuttet og først slås av når kuttet er fullført.
Fortrinnsvis for bruk i tre og treliignende materialer. Andre materialer kan føre til at bladet blir for tidlig slitt. Må ikke brukes på metall eller murverk.

RETNINGSFORING
Materetningen for det roterende verktøyet er kun fra høyre mot venstre.
Ved kutt i rette vinkler bruker du retningsføringen på venstre side av dekselet for å styre kuttet. Føringen angir også materetningen. Ta noen prøvekutt i et stykke avkapp for å kontrollere saglinjen. La den gode siden av materialet vende ned for å sikre minimal oppflising.
Maks. kuttedybde er 6,35 mm (1/4"). Ikke for kutting, radier, kurver eller skråskjæring.

Kontroller alltid at hender og fingre ikke hindrer fri bevegelse for det nedre vernedekselet.

Hold godt fast i verktøyet. Ikke bruk makt når du fører det roterende verktøyet. Bruk et lett, kontinuerlig trykk.
Når du skjærer på tvers av fiberretningen, har fibrene en tendens til å sprekke og utvide seg. Hvis du fører sagen langsomt, reduseres denne effekten.

Rengjør det nedre vernedekselet hyppig for å sikre at dekselet går raskt tilbake på plass.

Denne forsatsen er ikke beregnet for kutteskiver. Standard Dremel-kutteskiver passer ikke på spindelen.

KUTTING AV STORE PLATER
Store plater og lange bord siger bøyer seg, avhengig av oppstøttingen. Hvis du forsaker å kutte uten å bringe emnet i vater eller støtte det riktig opp, vil bladet ha en tendens til å sette seg fast, noe som forårsaker TILBAKESLAG og ekstra belastning på det roterende verktøyet. (Fig. J)
Statt opp platen eller bordet nær saglinjen, som vist på (Fig. K). Påse at du bare kutter gjennom platen eller panelet og ikke underlaget eller arbeidsbenken. "To-tom-fire"-bordene som brukes til å heve og støtte opp emnet må plasseres slik at den bredeste siden støtter emnet og hviler på underlaget. Ikke statt opp emnet med smalsidene. Dette gir et for ustabilt underlag. Hvis platen eller planken er for stor til å bli kuttet på et bord eller en arbeidsbenk, festes "to-tom-fire"-bordene som støtte på gulvet.
Bruk alltid en rett kantføring ved kutting på langs av fiberretningen. Dette gjør kuttet mer nøyaktig og reduserer risikoen for at bladet klemmes fast.

VEDLIKEHOLD

SMØRING AV VERKTØYET
Sagforsatsen er riktig smurt og klar til bruk.

RENGJØRING

For å unngå ulykker på verktøyet alltid kobles fra strømkilden før du rengjør det eller utfører vedlikehold. Minisag-forsatsen må rengjøres så grundig som mulig med en fuktig bomullspinne eller tørr trykkluft.

Bruk alltid vernebriller når du rengjør verktøy med trykkluft.

Ventilasjonsåpninger og brytarhendler må holdes rene og fri for fremmedlegemer. Ikke forsøk å foreta rengjøring ved å stikke spisse gjenstander inn gjennom åpningene.

Noen rengjøringsmidler og løsemidler kan skade plastdeler. Dette omfatter blant annet: bensin, karbontetraklorid, klorholdige rensemidler, ammoniakk og husholdningsrengjøringsmidler som inneholder ammoniakk.

HUOLTO

a. Anna koulutettujen ammattihenkilöiden korjata sähkötyökalusi ja hyväksy korjauksiin vain alkuperäisiä varaosia. *Täten varmistat, että sähkötyökalu säilyy turvallisena.*

PLEIE AV BLADENE
Bladene bir sløve selv når de kutter vanlig treverk. Hvis du bruker makt for å tvinge det roterende verktøyet forover i stedet for bare å føre det gjennom kuttet, er det risiko for at bladet blir sløvt eller belagt med trebek.
Når du renser kvae og bek fra bladet, må du trekke ut støpselet på det roterende verktøyet og ta ut bladet. Husk at bladene er konstruert for å kutte, så håndter dem forsiktig. Tørk av bladene med parafin eller et lignende løsemiddel for å fjerne kvae og bek.
Med et sløvt eller skadet blad reduseres hastigheten på kuttingen, og det roterende verktøyet blir utsatt for en ekt belastning som kan føre til TILBAKESLAG. Oppbevar ekstra blader tilgjengelig, slik at du alltid har skarpe, effektive blader klar når du skal bytte ut et sløvt eller skadet blad.
Bruk bare Dremel-sagblad til sagforsatsen.

SERVICE OG GARANTI

Garantien for dette DREMEL-produktet gis i henhold til lovfestede/landsspesifikke lover og forskrifter. Skader grunnet normal slitasje, overbelastning eller feil bruk dekkes ikke av garantien.

Dersom du ønsker å klage på produktet, tar du med verktøyet *i montert stand* sammen med kjøpsbevis til forhandleren.

KONTAKTE DREMEL

Hvis du ønsker flere opplysninger om Dremels produktutvalg, brukerstøtte og hotline, kan du se på www.dremel.com

Dremel Europe, Postboks 3267, 4800 DG Breda, Nederland

FIN
YLEISET TURVALLISUUSOHJEET

VAROITUS **KAIKKI OHJEET TULEE LUKEA.** *Alla olevien ohjeiden noudattamisen laiminlyönti saattaa johtaa sähköiskuun, tulipaloon ja/ tai vakavaan loukkaantumiseen. Seuraavassa käytetty käsite "sähkötyökalu" käsittää verkkokäyttöisiä sähkötyökaluja (verkkojohdolla).*

Käytettävästi mallien 300, 395, 398, 400, 4000 kanssa.

Huom! Uusi Minisaha-lisälaite toimii parhaiten, kun annat sen pyöriä Dremel-työkaluessasi kahden minuutin ajan kuormittamatta noteellia tehoilaennen ensimmäistä käyttöä.

SÄILYTÄ NÄMÄ OHJEET

TYÖPAIKKA

a. Pidä työskentelyalue puhtaana ja hyvin valaistuna. *Työpaikan epäjärjestys ja valaisemattomat työalueet voivat johtaa tapaturmiin.*
b. Älä työskentele sähkötyökalulla räjähdysaltttiissa ympäristössä, jossa on palavaa nestettä, kaasua tai pölyä. *Sähkötyökalu muodostaa kipinöitä, jotka saattavat sytyttää pölyn tai höyryt.*
c. Pidä lapset ja sivulliset loitolla sähkötyökalua käyttäessäsi. *Voit menettää laitteesi hallinnan, huomioi suuntautuessa muualle.*

SÄHÖTURVALLISUUS

a. Sähkötyökalun pistotulpan tulee sopia pistorasiaan. Pistotulppaa ei saa muuttaa millään tavalla. Älä käytä mittään pistorasia-adaptereita maadoitettujen sähkötyökalujen kanssa. *Alkuperäisessä kunnossa olevat pistotulpat ja sopivat pistorasiat vähentävät sähköiskun vaaraa.*
b. Vältä koskettamasta maadoitettuja pintoja, kuten putkia, pattereita, liesiä tai jääkaappeja. *Sähköiskun vaara kasvaa, jos kehosi on maadoitettu.*
c. Älä aseta sähkötyökalua alttiiksi sateelle tai kosteudelle. *Veden tunkeutuminen sähkötyökalun sisään kasvattaa sähköiskun riskiä.*
d. Älä käytä verkkojohtoa väärin. Älä käytä sitä sähkötyökalun kantamiseen, ripustamiseen tai pistotulpan irottamiseen pistorasiasta vetämällä. Pidä johto loitolla kuumuudesta, öljystä, terävistä reunoista ja liikkuvista osista. *Vahingoittuneet tai sotkeutuneet johdot kasvattavat sähköiskun vaaraa.*
e. Käyttäessäsi sähkötyökalua ulkona, käytä ainoastaan ulkokäyttöön soveltuvaa jatkojohtoa. *Ulkokäyttöön soveltuvan jatkojohdon käyttö pienentää sähköiskun vaaraa.*
f. Jos sähkötyökalun käyttö kosteassa ympäristössä ei ole välttettävissä, tulee käyttää maavuotokatkaisijaa. *Maavuotokatkaisijan käyttö vähentää sähköiskun vaaraa.*

HENKILÖTURVALLISUUS

a. Ole valpas, kiinnitä huomiota työskentelyysi ja noudata tervettä järkeä sähkötyökalua käyttäessäsi. Älä käytä laitetta, jos olet väsynyt tai huumeiden, alkoholin tai lääkkeiden vaikutuksen alaisena. *Hetken barkkaamattomuus sähkötyökalua käyttäessasi, saattaa johtaa vakavaan loukkaantumiseen.*
b. Käytä suojavarusteita. Käytä aina suojalaseja. *Henkilökohtaisen suojavarusteiden käyttö, kuten pölynaamarin, luistamattomien turvakenkien, suojakypärän tai kuulonsuojaimien, riippuen sähkötyökalun laijsta ja käyttötavasta, vähentää loukkaantumisriskiä.*
c. Vältä tahatonta käynnistämistä. Varmista, että sähkötyökalu on poiskytkettynä, ennen kuin liität pistotulpan pistorasiaan. *Jos kannat sähkötyökalua sormi käynnistyskytkimellä tai kytket sähkötyökalun pistotulpan pistorasiaan, käynnistyskytkimen ollessa käynttäsennossa, altistat itsesi onnettomuuksille.*
d. Poista kaikki säätötyökalut ja ruuvitaltat, ennen kuin käynnistät sähkötyökalun. *Työkalu tai avain, joka sijaitsee laitteen pyörivässä osassa, saattaa johtaa loukkaantumiseen.*
e. Älä ylierviöi itsesäi. *Huolehdi aina tukevasta seisoma-asennosta ja tasapainosta. Täten voit paremmin hallita sähkötyökalua odottamattomissa tilanteissa.*
f. Käytä tarkoitukseen soveltuvia vaatteita. *Älä käytä löysiä työvaatteita tai koruja. Pidä hiukset, vaatteet ja käsineet loitolla liikkuvista osista. Väljät vaatteet, korut ja pitkät hiukset voivat takertua liikkuviin osiin.*
g. Jos pölynimu- ja keräilylaitteita voidaan asentaa, tulee sinun tarkistaa, että ne on liitetty ja että ne käytetään oikealla tavalla. *Näiden laitteiden käyttö vähentää pölyn aiheuttamia vaaroja.*

SÄHKÖTYÖKALUJEN HUOLELLINEN KÄYTTÖ JA KÄSITTELY

a. Älä ylikuormita laitetta. Käytä kyseiseen työhön tarkoittelua sähkötyökalua. *Sopivaa sähkötyökalua käyttäen työskentelet paremmin ja varmemmin tehoaluee lla, jolle sähkötyökalu on tarkoitettu.*
b. Älä käytä sähkötyökalua, jota ei voida käynnistää ja pysäyttää käynnistyskytkimestä. *Sähkötyökalu, jota ei enää voida käynnistää ja pysäyttää käynnistyskytkimellä, on vaarallinen ja se täytyy korjata.*
c. Irrota pistotulppa pistorasiasta, ennen kuin suoritat säätöjä, vaihdat tarvikkeita tai siirrät sähkötyökalun varastoitavaksi. *Nämä turvatoimenpiteet estävät sähkötyökalun tahattoman käynnistyksen.*
d. Säilytä sähkötyökalut poissa lasten ulottuvilta, kun niitä ei käytetä. Älä anna sellaisten henkilöiden käyttää sähkötyökalua, jotka eivät tunne sitä tai jotka eivät ole lukeneet tätä käyttöohjetta. *Sähkötyökalut ovat vaarallisia, jos niitä käyttävät kokemattomat henkilöt.*
e. Hoida sähkötyökalusi huolella. Tarkista, että liikkuvat osat toimivat moitteettomasti, eivätkä ole puristuksessa sekä, että siinä ei ole murtuneita tai vahingoittuneita osia, jotka saattaisivat vaikuttaa haitallisesti sähkötyökalun toimintaan. Anna korjata nämä viottuneet osat ennen käyttöä. *Monen tapaturman syy löytyvät huonosti huolletusta laitteista.*
f. Pidä leikkausterät terävinä ja puhtaina. *Huolellisesti hoidetut leikkaustyökalut, joiden leikkausreunat ovat teräviä, eivät tartu helposti kiinni ja niitä on helpompi hallita.*
g. Käytä sähkötyökalua, tarvikkeita, vaihtotyökaluja jne. näiden ohjeiden mukaisesti ja tavalla, jota on säädetty erityisesti kyseiselle sähkötyökalulle. Ota tällöin huomioon työolosuhteet ja suorittetava toimenpide. *Sähkötyökalun käyttö muuhun kuin sille määrättyyn käyttöön, saattaa johtaa vaarallisiin tilanteisiin.*

HUOLTO

a. Anna koulutettujen ammattihenkilöiden korjata sähkötyökalusi ja hyväksy korjauksiin vain alkuperäisiä varaosia. *Täten varmistat, että sähkötyökalu säilyy turvallisena.*

KÄSIPYÖRÖSAHAN TURVALLISUUSOHJEET

VAROITUS

- **A** Pidä kädet poissa sahausalueelta ja terästä.
- Älä kurota työkappaleen alapuolelle.
- Älä koskaan pidä sahattavaa työkappaletta kädessäsi tai jalkojen poikki.

TAKAPOTKU – SYITÄ

- Takapotku on äkillinen reaktio puristettuun, kiinnitärttuneeseen tai väärin kohdistettuun sahanterään nähden saaden aikaan kontrollin menettäneen sahan nousun ylös ja ulos työkappaleesta kohti käyttäjää.
- Kun terä on puristettu tai kiinnitärttunut tiukasti halkaisun sulkeutuessa, terä pysähtyy ja moottorin reaktio ajaa laitteen nopeasti taaksepäin käyttäjää kohti.
- Jos terä väänty tai on kohdistettu väärin sahaukseen, terän takareunassa olevat hampaat voivat pureutua pun yläpintaan saaden aikaan terän nousun halkaisusta ja hypähdyksen taaksepäin kohti käyttäjää.

TAKAPOTKU – ESTOTOIMIA KÄYTTÄJÄN TURVALLISUUDEN SUOJELEMISEKSI

Takapotkun aiheuttaa työkalun väärinkäyttö ja/tai väärät toimintamenetelmät; se voidaan välttää ryhtymällä seuraavassa kuvattuihin varotoimiin.

- Kun terä on tarttunut kiinni tai kun sahaus keskeytetään jostakin syystä, vapauta liipasin ja pidä saha liikkumattomana materiaalissa, kunnes terä pysähtyy täysin; älä koskaan yritä poistaa sahaa työkappaleesta tai vetää sahaa taaksepäin terän liikkuessa, muuten voi aiheutua takapotku.
- Kun saha käynnistetään uudelleen työkappaleeseen, aseta terä keskelle halkaisua ja tarkista, että sahan terät eivät ole kiinni materiaalissa *(jos sahan terä on tarttunut kiinni, se voi ponnahtaa ylös tai saada aikaan takapotkun työkappaleesta saha uudelleenkäynnistettäessä).*
- Älä käytä tylsiä tai vaurioituneita teriä *(teroittamattomat tai väärin asetetut terät aiheuttavat kapean halkaisun seurauksena liiallinen kitka, terän tartunta ja takapotku).*
- Ole erityisen varovainen upotussahausta suoritettaessa seiniin tai

DREMEL® Model 670
Mini Saw Attachment

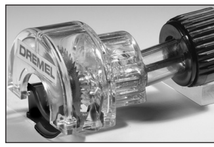

Dremel European Sales Office
The Netherlands
www.dremel.com

2610004520 250609 All Rights Reserved

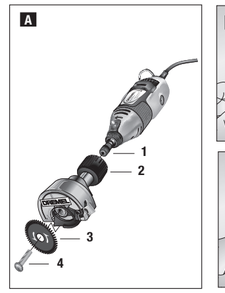

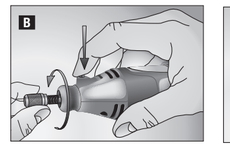

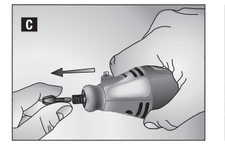

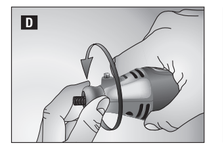

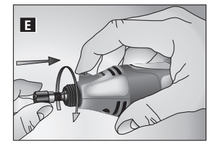

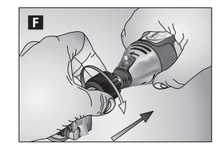

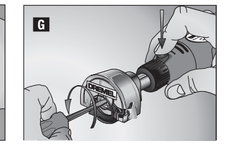

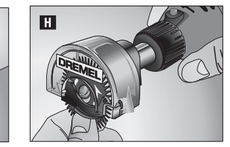

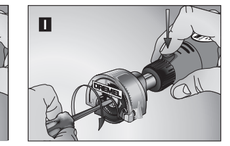

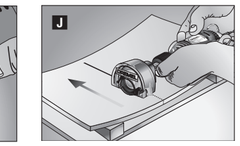

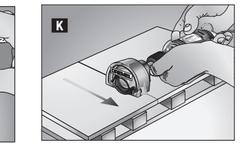

c. Mantenha crianças e outras pessoas afastadas da ferramenta eléctrica durante a utilização. *No caso de distracção, é possível que perda o controlo sobre o aparelho.*

SEGURANÇA ELÉCTRICA

a. A ficha de conexão da ferramenta eléctrica deve caber na tomada. A ficha não deve ser modificada de maneira alguma. Não utilize uma ficha de adaptação juntamente com ferramentas eléctricas protegidas por ligação à terra. *Fichas não modificadas e tomadas apropriadas reduzem o risco de um choque eléctrico.*
b. Evite que o corpo possa entrar em contacto com superfícies ligadas à terra, como tubos, radiadores, fogões e frigoríficos. *Há um risco elevado devido a choque eléctrico, se o corpo estiver ligado à terra.*
c. Mantenha a ferramenta eléctrica afastada de chuva ou humidade. *A infiltração de água numa ferramenta eléctrica aumenta o risco de choque eléctrico.*
d. Não deverá afastar o cabo da sua finalidade, como para, por exemplo, transportar a ferramenta eléctrica, pendurá-la ou para puxar a ficha da tomada. Mantenha o cabo afastado de calor, óleo, arestas afiadas ou partes do aparelho em movimento. *Cabos danificados ou emaranhados aumentam o risco de um choque eléctrico.*
e. Se trabalhar com uma ferramenta eléctrica ao ar livre, só deverá utilizar cabos de extensão homologados para áreas exteriores. *A utilização de um cabo de extensão apropriado para áreas exteriores reduz o risco de um choque eléctrico.*
f. Se não for possível evitar o funcionamento da ferramenta eléctrica em áreas húmidas, deverá ser utilizado uma disjuntor de corrente de avaria. *A utilização de um disjuntor de corrente de avaria reduz o risco de um choque eléctrico.*

SEGURANÇA DE PESSOAS

a. Esteja atento, observe o que está a fazer e seja prudente ao trabalhar com a ferramenta eléctrica. Não utilize a ferramenta eléctrica quando estiver fatigado ou sob a influência de drogas, álcool ou medicamentos. *Um momento de descuido ao utilizar ferramentas eléctricas pode levar a lesões graves.*
b. Utilize equipamento de protecção pessoal e use sempre óculos de protecção. *A utilização de equipamento de protecção pessoal, como máscara de pó e sapatos de segurança antiderrapantes, capacete de segurança ou protecção auricular, de acordo com o tipo e aplicação da ferramenta eléctrica reduz o risco de lesões.*
c. Evite uma colocação em funcionamento involuntária. Assegure-se de que a ferramenta eléctrica está desligada antes de introduzir a ficha na tomada. *Se tiver o dedo no interruptor ao transportar a ferramenta eléctrica ou se a ferramenta eléctrica for conectada à alimentação de rede enquanto estiver ligada, poderão ocorrer acidentes.*
d. Remova ferramentas de ajuste ou chaves de porcas antes de ligar a ferramenta eléctrica. *Uma ferramenta ou chave que se encontre numa parte da ferramenta eléctrica em movimento pode levar a lesões.*
e. Não se sobrestime. *Mantenha sempre uma posição firme e o equilíbrio. Desta forma é mais fácil controlar a ferramenta eléctrica em situações inesperadas.*
f. Use roupa apropriada. *Não use roupa larga nem jóias. Mantenha o cabelo, roupas e luvas afastadas de partes em movimento. Roupas largas, cabelos longos ou jóias podem ser agarrados por peças em movimento.*
g. Se for possível montar dispositivos de aspiração ou de recolha, assegure-se de que estão conectados e são utilizados correctamente. *A utilização destes dispositivos reduz o perigo devido ao pó.*

UTILIZAÇÃO E MANUSEIO CUIDADOSO COM FERRAMENTAS ELÉCTRICAS

a. Não sobrecarregue a ferramenta eléctrica. Utilize para o seu trabalho a ferramenta eléctrica apropriada. *É melhor e mais seguro trabalhar com a ferramenta eléctrica apropriada no regime de potência indicado.*
b. Não utilize uma ferramenta eléctrica com um interruptor defeituoso. *Uma ferramenta eléctrica que deixa de poder ser ligada ou desligada é perigosa e deve ser reparada.*
c. Puxe a ficha da tomada antes de executar ajustes na ferramenta eléctrica, substituir acessórios ou guardar a ferramenta eléctrica. *Estas medidas de segurança evitam o arranque involuntário da ferramenta eléctrica.*
d. Guarde ferramentas eléctricas não utilizadas fora do alcance de crianças. Não permita que pessoas que não estejam familiarizadas com a ferramenta eléctrica ou que não tenham lido estas instruções utilizem a ferramenta eléctrica. *Ferramentas eléctricas são perigosas se forem utilizadas por pessoas inexperientes.*
e. Trate a ferramenta eléctrica com cuidado. Controle se as partes móveis da ferramenta eléctrica estão em perfeito estado de funcionamento e não emperram, se há peças quebradas ou danificadas que possam prejudicar o funcionamento da ferramenta eléctrica. Mande reparar as peças danificadas antes da utilização. *Muitos acidentes têm como causa a manutenção insuficiente das ferramentas eléctricas.*
f. Mantenha as ferramentas de corte afiadas e limpas. *Ferramentas de corte cuidadosamente tratadas e com arestas de corte afiadas emperram com menos frequência e podem ser conduzidas com maior facilidade.*
g. Utilize a ferramenta eléctrica, acessórios, ferramentas de aplicação, etc. conforme estas Instruções e como previsto para este tipo especial de ferramenta eléctrica. Considere as condições de trabalho e a tarefa a ser executada. *A utilização de ferramentas eléctricas para outras tarefas que não sejam as aplicações previstas pode levar a situações perigosas.*

SERVIÇOS

a. Só permita que a sua ferramenta eléctrica seja reparada por pessoal especializado e qualificado e apenas com peças de reposição originais. *Desta forma é assegurada a segurança da ferramenta eléctrica.*

INSTRUÇÕES DE SEGURANÇA PARA SERRAS CIRCULARES

PERIGO

- Mantenha as mãos afastadas da área de corte e da lâmina.
- Não coloque a mão por baixo da peça de trabalho.
- Nunca segure a peça a cortar com as mãos nem a coloque sobre as pernas.

RESSALTO - CAUSAS

- O ressalto é uma reacção súbita a uma lâmina presa ou desalinhada que faz com que a serra descontrolada saia da peça de trabalho e recue na direcção do operador.
- Quando o corte estreita a ponto de prender completamente a lâmina, esta pára e a reacção do motor faz recuar rapidamente a unidade na direcção do operador.
- Se a lâmina torcer ou perder o alinhamento no corte, os dentes de trás da lâmina podem penetrar na superfície superior da madeira fazendo com que a lâmina saia do corte e ressalte na direcção do operador.

RESSALTO - PREVENÇÃO DO OPERADOR

O ressalto resulta de uma má utilização da ferramenta e/ou de procedimentos de utilização ou condições incorrectos e pode ser evitado tomando as devidas precauções, conforme a seguir indicado.

- Quando a lâmina começar a prender, ou quando interromper um corte por qualquer razão, solte o gatilho e mantenha a serra estacionária no material até a lâmina parar completamente; nunca tente retirar a serra da peça ou puxá-la para trás com a lâmina em movimento, caso contrário poderá ocorrer um ressalto.
- Quando voltar a colocar uma serra numa peça de trabalho, centre a lâmina da serra no corte e certifique-se de que os dentes da serra não estão enterrados no material *(se a lâmina da serra estiver a prender, a serra poderá levantar ou ressaltar da peça quando for ligada).*
- Não use uma lâmina que esteja cega ou danificada *(lâminas não afiadas ou incorrectamente montadas produzem um corte estreito, provocando fricção excessiva, fazendo com que a lâmina prenda e a serra ressalte).*
- Tome especial cuidado ao fazer cortes profundos em paredes ou outras áreas cegas *(a lâmina pode cortar objectos que provoquem um ressalto).*

INFORMAÇÃO

- Evite danificar a ferramenta em superfícies com pregos ou parafusos; remova-os antes de começar a trabalhar.
- Fixe a peça de trabalho *(uma peça de trabalho fixa com dispositivos de fixação ou num torno fica melhor fixa do que manualmente).*
- Quando guardar a ferramenta, deverá certificar-se que o motor esta devidamente parado assim como todas as peças rotativas.
- Em caso de bloqueio ou de anomalias eléctricas ou mecânicas, desligue imediatamente a ferramenta e a ficha da tomada.
- Esta ferramenta não deve ser utilizada por pessoas menores de 16 anos.
- Certifique-se sempre de que a tensão de alimentação está de acordo com a tensão indicada na placa de identificação da ferramenta *(ferramentas com a indicação de 230V ou 240V também podem ser ligadas a uma fonte de 220V).*
- Esta ferramenta não é aconselhada para cortar com água.
- Não processar material que contenha asbesto *(asbesto é considerado como sendo cancerígeno).*
- O pó de material, como tinta com chumbo, algumas espécies de madeira, minerais e metais, pode ser prejudicial *(contacto ou inalação do pó pode provocar reacções alérgicas e/ou doenças respiratórias ao operador ou às pessoas presentes)*, use máscara respiratória e trabalhe com um dispositivo de extracção de pó quando ligado a.
- Determinados tipos de pó são classificados como substâncias cancerígenas *(como pó de carvalho e faia)*, em especial, juntamente com aditivos para acondicionamento da madeira; use máscara respiratória e trabalhe com um dispositivo de extracção de pó quando ligado a.
- Siga o regulamento nacional quanto a extracção de pó, em função dos materiais que vão ser utilizados.
- Não tente cortar peças de trabalho extremamente pequenas.
- Retire todos os obstáculos que se encontram no topo superior e na parte inferior da peça a cortar antes de iniciar o trabalho.
- Não trabalhe em suspensão com a ferramenta.
- Desligue sempre a ficha da tomada antes de proceder a qualquer ajustamento ou troca de acessório.

CONSELHOS DE APLICAÇÃO

- Coloque sempre a peça a trabalhar com a face virada para baixo assegurando assim o mínimo de estilhaçamento.
- Use sempre lâminas da serra devidamente afiadas e do tipo correcto.

AMBIENTE

ELIMINAÇÃO

Ferramentas eléctricas, acessórios e embalagens devem ser separados para uma reciclagem amiga do ambiente.

APENAS PAÍSES EU

Não deitar ferramentas eléctricas no lixo doméstico!
De acordo com a directiva europeia 2002/96/CE para aparelhos eléctricos e electrónicos usados, e com as respectivas implementações nas leis nacionais, as ferramentas eléctricas que não servem mais para a utilização, devem ser enviadas separadamente a uma reciclagem ecológica.

DESCRIÇÃO DAS FUNÇÕES E ESPECIFICAÇÕES

Figure A:
1 = Adaptador de transmissão
2 = Acoplamento
3 = Disco para cortar longitudinal e transversalmente
4 = Parafuso

Capacidades máximas:
Disco - 31,8 mm (1-1/4")
Furo central - 9,22 mm (.363")
Profundidade a 90° - 6,35 mm (1/4")

MONTAGEM

INSTALAÇÃO DO COMPLEMENTO PARA MINI-SERRA
É muito importante ler cuidadosamente e seguir as instruções abaixo antes de montar o complemento para mini-serra na ferramenta rotativa e verificar se a ferramenta funciona bem.Instalar correctamente o complemento para mini-serra na ferramenta rotativa. TRÊS objectos têm de ser retirados da ferramenta: a tampa da carcaça, a porca de aperto e a bucha.
Passo 1. Carregue no botão de bloqueio do veio, desaperte e retire a porca de aperto. (Figure B)
Passo 2. Retire a bucha (Figure C)
Passo 3. Desaperte a tampa da carcaça da ferramenta (Figure D)

Nota: Se a porca de aperto e a bucha não forem retiradas do veio do motor, a ferramenta não funcionena devidamente.

Passo 4. Instale o adaptador de transmissão no veio do motor e aperte-o. (Figure E)

Para evitar que a ferramenta se danifique, não aperte demasiado o adaptador de transmissão. Aperte bem a ponta adaptadora de transmissão e dê mais 1/3 de volta com a chave (A chave vem junto com o kit da ferramenta rotativa).

Passo 5. Aparafuse o complemento à ferramenta rotativa até o acoplamento ficar bem apertado contra a caixa. Aperte só com a mão. O complemento deve ser orientado na ferramenta rotativa de forma a que o interruptor do controlador de velocidade na ferramenta seja de fácil acesso. (Figure F)

MONTAGEM DO DISCO

Use sempre discos de serra Dremel. Os discos que não se adaptem às ferragens de montagem trabalham excentricamente, levando à perda de controlo.

Passo 1. Monte o complemento na ferramenta rotativa. Certifique-se de que a ferramenta rotativa não está ligada à corrente e de que o interruptor está na posição OFF.
Passo 2. Carregue no botão de bloqueio do veio na ferramenta rotativa. Desaperte o parafuso do mandril e retire-o. (Figure G)
Passo 3. Empurre a base da guarda no complemento para cima, coloque o disco no eixo do mandril, certificando-se de que as setas no disco ficam viradas para fora e de que o disco assenta perfeitamente no rebaixo do eixo do mandril. Certifique-se de que os dentes do disco ficam a apontar para a mesma direcção das setas na guarda superior.
Ao retirar a guarda inferior, verifique o funcionamento e o estado, incluindo a mola. (Figure H)
Passo 4. Carregue no botão de bloqueio do veio na ferramenta rotativa. Substitua o parafuso e aperteo bem. (Figure I)

INSTRUÇÕES DE SERVIÇO

TIPOS DE CORTE
O disco de serra fornecido com o complemento destina-se tanto a cortes transversais como longitudinais. Cortar longitudinalmente é no sentido do veio da madeira. Cortar transversalmente é contra o sentido do veio da madeira.
A ferramenta rotativa deve trabalhar à velocidade definida antes de iniciar o corte e ser desligada só depois de terminado o corte.
Destina-se, essencialmente, para utilização em madeira ou materiais afins. Outros materiais podem desgastar prematuramente o disco.
Não se destina a metal nem a alvenaria.

GUIA DIRECCIONAL DE FURAÇÃO FIXA
O sentido de alimentação da ferramenta rotativa é apenas da direita para a esquerda.
Para um corte direito a 90°, use a guia direccional de furação fixa do lado esquerdo da guarda para direccionar o corte. Esta guia de furação fixa mostra também o sentido de alimentação. Faça alguns teste de corte num pedaço de madeira para verificar a linha do corte. Para um mínimo de lascas, coloque o lado bom do material virado para baixo.
A profundidade máxima de corte é de 6,35 mm (1/4"). Não se destina a cortar raios, curvas ou chanfros.

Certifique-se sempre de que as mãos ou os dedos não interferem com o movimento livre da guarda inferior.

Agarre com firmeza. Nunca force a ferramenta rotativa. Exerça uma pressão ligeira e contínua.
Ao cortar no sentido transversal ao veio da madeira, as fibras da madeira têm tendência para ragsar e levantar. Avançar a serra lentamente minimiza este efeito.

Limpe a guarda inferior com frequência para que volte rapidamente à posição.

Este complemento não se destina aos discos abrasivos de corte. Os discos Dremel standard não cabem no mandril.

CORTAR PLACAS DE FOLHEADO GRANDES
As placas de folheado e de contraplacado de grandes dimensões podem ficar inclinadas ou arqueadas, conforme a maneira como estejam apoiadas. Se tentar cortar sem ter primeiro nivelado e apoiado devidamente a peça, o disco tem tendência para ficar encravado, causando CONTRAGOLPES e sobrecarregando a ferramenta rotativa. (Figure J)
Apoie o painel ou as placas de contraplacado junto ao corte, tal como mostra a Figure K. Certifique-se de que corta só as placas de folheado ou de contraplacado e não a bancada nem a mesa de trabalho. O barrote 2x4 usado para levantar e apoiar o trabalho deve ser posicionado de forma a que os lados mais largos apoiem o trabalho e assentem na mesa ou na bancada. Não apoie o trabalho com os lados mais estreitos, para não destabilizar. Se a placa de folheado ou de contraplacado a cortar for demasiado grande para uma bancada ou uma mesa de trabalho, use o barrote 2x4 no chão e prenda-o.
Ao cortar longitudinalmente use sempre um batente paralelo direito. Tal melhora a precisão do corte e reduz as hipóteses de o disco encravar.

MANUTENÇÃO

LUBRIFICAÇÃO DA FERRAMENTA
O complemento da serra foi devidamente lubrificado e está pronto a usar.

LIMPEZA

Para evitar acidentes, desligue sempre a ferramenta da corrente antes de a limpar ou de proceder a qualquer trabalho de manutenção. O complemento para mini-serra limpa-se melhor com um cotonete húmido ou com ar comprimido seco.

Use sempre óculos de protecção ao limpar a ferramenta com ar comprimido.

As aberturas de ventilação e as alavancas dos interruptores têm de estar sempre limpas e sem corpos estranhos. Não tente fazer a limpeza inserindo objectos pontiagudos pelas aberturas.

Alguns produtos de limpeza e solventes danificam as partes em plástico. Entre eles estão: gasolina, tetracloreto de carbono, solventes de limpeza à base de cloro, amoníaco e detergentes domésticos com amoníaco.

CUIDADOS COM OS DISCOS
Os discos ficam rombos, mesmo de cortar madeira regular. Se reparar que está a forçar a ferramenta rotativa para a frente para que corte em vez de só a guiar pelo corte, é provável que o disco esteja rombo ou com uma camada de pez negro.
Para limpar goma e pez negro do disco, desligue a ferramenta rotativa da corrente e retire o disco. Lembre-se de que os discos foram feitos para cortar, por isso, lide com eles com cuidado. Limpe o disco de goma e de pez com petróleo ou outro solvente afim.
Um disco rombo ou danificado faz abrandar a velocidade de corte e sobrecarrega a ferramenta rotativa, podendo causar contragolpes. Tenha sempre disponíveis discos sobressalentes bem afiados e em boa forma para poder substituir algum que esteja rombo ou danificado.
Utilize exclusivamente discos de serra Dremel juntamente com o complemento.

ASSISTÊNCIA TÉCNICA E GARANTIA

A garantia deste produto DREMEL está assegurada de acordo com as normas estatutárias/específicas do país; as avarias devidas ao desgaste normal, sobrecarga ou utilização incorrecta não estão abrangidas pela garantia.

Em caso de reclamação, envie a ferramenta *por desmontar* juntamente com o comprovativo de compra, para o seu agente autorizado.

CONTACTO DA DREMEL

Para mais informações sobre a variedade, apoio e linha directa da Dremel, consulte o site www.dremel.com

Dremel Europe, Apartado 3267, 4800 DG Breda, Holanda

GR
ΓΕΝΙΚΕΣ ΟΔΗΓΙΕΣ ΑΣΦΑΛΕΙΑΣ

ΠΡΟΕΙΔΟΠΟΙΗΣΗ ΔΙΑΒΑΣΤΕ ΟΛΕΣ ΤΙΣ ΥΠΟΔΕΙΞΕΙΣ. *Η μη συμμόρφωση με τις πιο κάτω υποδείξεις μπορεί να οδηγήσει σε ηλεκτροπληξία, φωτιά και/ή σε σοβαρό τραυματισμό. Ο ορισμός "ηλεκτρικό εργαλείο" σε όλες τις πιο κάτω προειδοποιήσεις αναφέρεται σε ηλεκτρικό εργαλείο που συνδέονται με το ηλεκτρικό δίκτυο (με ηλεκτρικό καλώδιο).*

Για χρήση με τα μοντέλα 300, 395, 398, 400, 4000.

Προσοχή: Για την καλύτερη δυνατή απόδοση, πριν από την πρώτη χρήση, ασφήστε το νέο σας Προσάρτημα μίνι πριονιού να λειτουργήσει σε υψηλή ταχύτητα στο εργαλείο για 2 λεπτά.

ΦΥΛΑΞΤΕ ΑΥΤΕΣ ΤΙΣ ΟΔΗΓΙΕΣ

ΧΩΡΟΣ ΕΡΓΑΣΙΑΣ

α. Διατηρείτε το χώρο εργασίας καθαρό και τακτοποιημένο. *Η ατοζία και οι σκοτεινές περιοχές προκαλούν ατύχημα.*
β. Μην εργάζεστε με το ηλεκτρικό εργαλείο σε περιβάλλον επικίνδυνο για έκρηξη, όπως εκεί που υπάρχουν εύφλεκτα υγρά, αέρια ή σκόνες. *Τα ηλεκτρικά εργαλεία δημιουργούν σπινθήρες, οι οποίοι μπορούν να αναφλέξουν τη σκόνη ή τις αναθυμιάσεις.*
γ. Όταν χρησιμοποιείτε ένα ηλεκτρικό εργαλείο κρατάτε μακριά τα παιδιά και τα άλλα παρευρισκόμενα άτομα. *Σε περίπτωση απόσπασης της προσοχής σας μπορεί να χάσετε τον έλεγχο του εργαλείου.*

ΗΛΕΚΤΡΙΚΗ ΑΣΦΑΛΕΙΑ

α. Τα φις των ηλεκτρικών εργαλείων πρέπει να ταιριάζουν στην πρίζα. Σε καμία περίπτωση δεν επιτρέπεται η μετατροπή του φις. Μη χρησιμοποιείτε προσαρμογές φις με γειωμένα ηλεκτρικά εργαλεία. *Τα μη μεταποιημένα φις και οι κατάλληλες πρίζες μειώνουν τον κίνδυνο ηλεκτροπληξίας.*
β. Αποφεύγετε την επαφή του σώματος με γειωμένες επιφάνειες, όπως σωλήνες, θερμαντικά σώματα, ηλεκτρικές κουζίνες και ψυγεία. *Όταν το σώμα σας είναι γειωμένο, αυξάνεται ο κίνδυνος ηλεκτροπληξίας.*
γ. Μην εκθέτετε τα ηλεκτρικά εργαλεία στη βροχή ή στην υγρασία. *Η διείσδυση νερού σε ένα ηλεκτρικό εργαλείο αυξάνει τον κίνδυνο ηλεκτροπληξίας.*
δ. Χρησιμοποιείτε το καλώδιο ενδεδειγμένα. Μη χρησιμοποιείτε το ηλεκτρικό καλώδιο για να μεταφέρετε ή να αναρτήσετε το ηλεκτρικό εργαλείο ή για να βγάλετε το φις από την πρίζα. Κρατάτε το ηλεκτρικό καλώδιο μακριά από θέρμανση, λάδι, κοφτερές ακμές ή κινούμενα εξαρτήματα. *Τα χαλασμένα ή τα μπερδεμένα ηλεκτρικά καλώδια αυξάνουν τον κίνδυνο ηλεκτροπληξίας.*
ε. Όταν εργάζεστε με ένα ηλεκτρικό εργαλείο στην ύπαιθρο, χρησιμοποιείτε ηλεκτρικό καλώδιο επέκτασης (μπαλαντέζα), κατάλληλο για χρήση στην ύπαιθρο. *Η χρήση ενός ηλεκτρικού καλωδίου κατάλληλου για την ύπαιθρο μειώνει τον κίνδυνο ηλεκτροπληξίας.*
ζ. Όταν η χρήση του ηλεκτρικού εργαλείου σε υγρό περιβάλλον είναι αναπόφευκτη, τότε χρησιμοποιήστε έναν προστατευτικό διακόπτη διαρροής. *Η χρήση ενός προστατευτικού διακόπτη διαρροής ελαττώνει τον κίνδυνο ηλεκτροπληξίας.*

ΑΣΦΑΛΕΙΑ ΠΡΟΣΩΠΩΝ

α. Να είστε πάντοτε προσεκτικοί, να δίνετε προσοχή στην εργασία που κάνετε και να χειρίζεστε με περίσκεψη το ηλεκτρικό εργαλείο. Μη χρησιμοποιείτε ένα ηλεκτρικό εργαλείο, όταν είστε κουρασμένοι ή όταν βρίσκεστε υπό την επήρεια ναρκωτικών, οινοπνεύματος ή φαρμάκων. *Μια στιγμή απροσεξίας κατά το χειρισμό του ηλεκτρικού εργαλείου μπορεί να οδηγήσει σε σοβαρούς τραυματισμούς του χειριστή.*
β. Χρησιμοποιείτε εξοπλισμό ασφαλείας. Χρησιμοποιείτε πάντοτε προστατευτικά γυαλιά. *Ο εξοπλισμός ασφαλείας, όπως μάσκα προστασίας από τη σκόνη, αντιολισθητικά υποδήματα ασφάλειας, προστατευτικό κράνος, ή ωτασπίδες, που χρησιμοποιείται κατάλληλα, μειώνει τον κίνδυνο τραυματισμών.*
γ. Αποφεύγετε την ιδέπτη εκκίνηση. Βεβαιωθείτε ότι ο διακόπτης βρίσκεται στη θέση OFF, πριν/ό να συνδέετε το εργαλείο στο ρεύμα. *Όταν μεταφέρετε τα ηλεκτρικά εργαλεία με το δακτυλό σας στο διακόπτη ή όταν συνδέετε τα ηλεκτρικά εργαλεία, με το διακόπτη ενεργοποιημένο (ON), υπάρχει κίνδυνος ατυχήματος.*
δ. Απομακρύνετε κάθε κλειδί ρύθμισης ή κλειδί τσοκ ή ένα κλειδί ρύθμισης, *προτού/πριν/ό ή/α περιστρεφόμενο εξάρτημα του ηλεκτρικού εργαλείου μπορεί να οδηγήσει σε τραυματισμός.*
ε. Μην υπερεκτείνετε τον εαυτό σας. *Παίρνετε σωστή στάση και κρατάτε πάντοτε την ισορροπία σας. Αυτό βοηθά στον καλύτερο έλεγχο του ηλεκτρικού εργαλείου σε περίπτωση απροσδόκητων καταστάσεων.*
ζ. Φοράτε σωστή ενδυμασία. *Μη φοράτε φαρδιά ρούχα ή κοσμήματα. Κρατάτε τα μαλλιά σας, τα ρούχα και τα γάντια σας μακριά από τα κινούμενα μέρη. Χαλαρά ρούχα, κοσμήματα ή μακριά μαλλιά μπορούν να εμπλακούν στα κινούμενα μέρη.*
η. Όταν υπάρχουν διατάξεις για σύνδεση σε αναρρόφηση και συλλογή σκόνης, βεβαιωθείτε, ότι είναι συνδεδεμένες και χρησιμοποιούνται σωστά. *Η χρήση αυτών των διατάξεων μπορεί να μειώσει τον κίνδυνο που προκαλείται από τη σκόνη.*

ΧΡΗΣΗ ΚΑΙ ΦΡΟΝΤΙΔΑ ΗΛΕΚΤΡΙΚΩΝ ΕΡΓΑΛΕΙΩΝ

α. Μην υπερφορτώνετε το ηλεκτρικό εργαλείο. Χρησιμοποιείτε το σωστό ηλεκτρικό εργαλείο για την εργασία σας. *Το σωστό ηλεκτρικό εργαλείο κάθεται την εργασία σας καλύτερα και ασφαλέστερη, όταν εργάζεται στην ταχύτητα για την οποία κατασκευάστηκε.*
β. Μη χρησιμοποιείτε το ηλεκτρικό εργαλείο, εάν ο διακόπτης δεν μπορεί να ενεργοποιηθεί και να απενεργοποιηθεί. *Ένα ηλεκτρικό εργαλείο, το οποίο δεν μπορεί να ελεγχθεί με το διακόπτη είναι επικίνδυνο και πρέπει να επισκευαστεί.*
γ. Πριν προβείτε σε μια ρύθμιση, στην αλλαγή εξαρτήματος ή στη φύλαξη των ηλεκτρικών εργαλείων τραβήξτε το φις από την πρίζα του ρεύματος. *Τα προληπτικά μέτρα ασφαλείας μειώνουν τον κίνδυνο μιας ακούσιας εκκίνησης του ηλεκτρικού εργαλείου.*
δ. Φυλάτε τα ηλεκτρικά εργαλεία που δε χρησιμοποιούνται μακριά από τα παιδιά και μην επιτρέψετε τη χρήση του ηλεκτρικού εργαλείου σε άτομα που δεν είναι εξοικειωμένα με αυτό το ηλεκτρικό εργαλείο ή με αυτές τις οδηγίες λειτουργίας του ηλεκτρικού εργαλείου. *Τα ηλεκτρικά εργαλεία είναι επικίνδυνα, όταν χρησιμοποιούνται από άπειρα άτομα.*
ε. Συντηρείτε τα ηλεκτρικά εργαλεία. Ελέγχετε, εάν τα κινούμενα μέρη λειτουργούν λανθασμένα ή είναι μπλοκαρισμένα, εάν έχουν σπάσει κάποιο και κάθε άλλη κατάσταση, που επηρεάζει αρνητικά τη λειτουργία των ηλεκτρικών εργαλείων. Εάν υπάρχουν ζημές, δώστε το ηλεκτρικό εργαλείο για επισκευή, πριν το χρησιμοποιήσετε. *Η καακή συντήρηση των ηλεκτρικών εργαλείων αποτελεί αιτία πολλών ατυχημάτων.*
ζ. Διατηρείτε τα εργαλεία κοπής κοφτερά και καθαρά. *Τα σωστά συντηρημένα εργαλεία κοπής με κοφτερές ακμές κοπής μαγκώνουν δυσκολότερα και ελέγχονται ευκολότερα.*
η. Χρησιμοποιείτε το ηλεκτρικό εργαλείο και τα εξαρτήματά του, σύμφωνα με αυτές τις οδηγίες ασφαλείας και τον τρόπο που προβλέπεται για αυτό τον ξεχωριστό τύπο ηλεκτρικού εργαλείου, προσέχοντας τις συνθήκες εργασίας και το επεξεργαζόμενο κομμάτι που πρέπει να διαμορφωθεί. *Η χρήση του ηλεκτρικού εργαλείου για εργασίες που δεν προβλέπονται για αυτό μπορεί να δημιουργήσει επικίνδυνες καταστάσεις.*

ΣΕΡΒΙΣ

α. Δώστε το ηλεκτρικό εργαλείο σας για σέρβις σ' ένα ειδικευμένο στις επισκευές άτομο, χρησιμοποιώντας μόνο γνήσια ανταλλακτικά εξαρτήματα. *Έτσι εξασφαλίζεται η διατήρηση της ασφάλειας του ηλεκτρικού εργαλείου.*

ΥΠΟΔΕΙΞΕΙΣ ΑΣΦΑΛΕΙΑΣ ΔΙΣΚΟΠΡΙΟΝΟ

ΚΙΝΔΥΝΟΣ

- Κρατάτε τα χέρια σας μακριά από την περιοχή κοπής και από τον δίσκο.
- Μην βάζετε τα χέρια σας κάτω από το κομμάτι εργασίας.
- Ποτέ μην κρατάτε το κομμάτι εργασίας στα χέρια σας ή επάνω στο πόδι σας για να το κόψετε.

ΚΛΩΤΣΗΜΑ-ΑΙΤΙΕΣ

- Το "κλώτσημα" είναι μια απότομη αντίδραση προκαλούμενη από έναν σφηνωμένο, μπλοκαρισμένο ή μη ευθυγραμμισμένο δίσκο, που έχει ως αποτέλεσμα το διακοπτόμενο να μην βρίσκεται πια υπό τον έλεγχο του χειριστή και να εκφεύδονέζεται προς τα επάνω, έξω από το κομμάτι εργασίας και προς το μέρος του χειριστή.
- Όταν ο δίσκος έχει σφηνώσει ή μανγκωεί σφιχτά στον ίδιο κοπής, ο δίσκος μπλοκάρει και η κίνηση της μηχανής σπρώχνει το εργαλείο με μεγάλη ταχύτητα προς το μέρος του χειριστή.
- Σε περίπτωση που ο δίσκος παραμορφωθεί ή δεν είναι σωστά ευθυγραμμισμένος στην εγκοπή, τα δόντια στο πίσω άκρο του δίσκου ενδέχεται να αρπάξουν την επάνω επιφάνεια του ξύλου με αποτέλεσμα ο δίσκος να βγει από τον αρμό κοπής και να πεταχτεί προς το μέρος του χειριστή.

ΚΛΩΤΣΗΜΑ - ΠΡΟΦΥΛΑΞΕΙΣ ΧΕΙΡΙΣΤΗ

Το κλώτσημα είναι το αποτέλεσμα της λανθασμένης χρήσης του εργαλείου καλή λανθασμένων διαδικασιών ή συνθηκών χειρισμού, και μπορεί να αποφευχθεί με τη λήψη των παρακάτω προλεπτικών μέτρων.

- Όταν ο δίσκος μανγκώνει, ή όταν διακόπτεται η κοπή για οποιανδήποτε λόγο, ασήστε τη σκανδάλη και κρατήστε το διακοπτόμενο ακίνητο στο υλικό μέχρι να σταματήσει τελείως ο δίσκος - ποτέ μην επιχειρείτε να απομακρύνετε το διακοπτόμενο από το κομμάτι εργασίας ή να τραβήξετε το διακοπτόμενο προς τα πίσω ενώ ο δίσκος βρίσκεται σε κίνηση: υπάρχει κίνδυνος κλωτσήματος.
- Κατά την επανεκίνηση του διακοπτόμενου στο κομμάτι εργασίας, κεντράετε τον δίσκο κοπής στον αρμό κοπής και βεβαιωθείτε ότι τα δόντια του δίσκου δεν εμπλέκονται στο υλικό (αν σφηνώσει ο δίσκος κοπής, ενδέχεται να κινηθεί προς τα πάνω ή να κλωτσήσει κατά την επανεκκίνηση του διακοπτόμενο).
- Μη χρησιμοποιείτε μεγάλες πλακέτες ή φθαρμένους δίσκους (όπιν χρησιμοποιούνται αμβλείς ή λάθος τοποθετημένοι δίσκοι σχηματίζονται στενοί αρμοί κοπής, με αποτέλεσμα τη δημιουργία υπερβολικής τριβής, το σφήνωμα του δίσκου και το κλώτσημα του πριονιού).
- Χρειάζεται ιδιαίτερη προσοχή όταν πραγματοποιείται διειδωτική κοπή σε υπάρχοντες τοίχους ή άλλες "τυφλές" επιφάνειες (ο προεξέχων δίσκος μπορεί να κόψει αντικείμενα τα οποία ενδέχεται να προκαλέσουν κλώτσημα).

ΓΕΝΙΚΑ

- Προφυλάξτε το εργαλείο από τυχόν φθορές από ξένα σώματα (βίδες, καρφιά ή άλλο) που ίσως είναι μέσα στο κομμάτι που θα δουλέψετε - αφαιρέστε τα πριν αρχίσετε την εργασία.
- Στερεώστε το κομμάτι εργασίας (το κομμάτι εργασίας συγκρατείται καλύτερα με σφιγκτήρες ή σε μέγεγεν παρά με το χέρι).
- Όταν τελειώνετε την δουλειά σας και ακουμπάτε το εργαλείο στο πλάι, κλείστε τον διακόπτη και βεβαιωθείτε ότι όλα τα κινούμενα μέρη του έχουν σταματήσει εντελώς.
- Σε περίπτωση που το εργαλείο σας θα "κολλήσει", ή σε περίπτωση κακής ηλεκτρικής ή μηχανικής λειτουργίας, σταματήστε αμέσως το εργαλείο και βγάλτε το από την πρίζα.
- Αυτό το εργαλείο δεν πρέπει να χρησιμοποιείται από άτομα κάτω των 16 ετών.
- Βεβαιωθείτε ότι η τάση του παρεχόμενου ρεύματος είναι ίδια με την τάση που υποδεικνύεται στην πινακίδα δεδομένων του εργαλείου (εργαλεία που φέρουν την ένδειξη 230V ή 240V μπορούν να συνδεθούν επίσης σε πρίζα 220V).
- Αυτό το εργαλείο δεν είναι κατάλληλο για κοπή με νερό.
- Μην κατεργάζετε υλικά που περιέχουν αμίαντο (το αμίαντο θεωρείται σαν καρκινογόνο υλικό).
- Η σκόνη από υλικά όπως μπογιές που περιέχουν μόλυβδο, ορισμένα είδη ξύλου, ανόργανα στοιχεία και μέτα

DREMEL® Model 670
Mini Saw Attachment

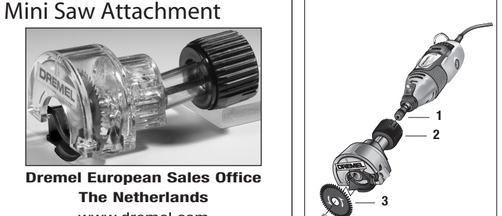

Dremel European Sales Office
The Netherlands
www.dremel.com

2610004520 250609 All Rights Reserved

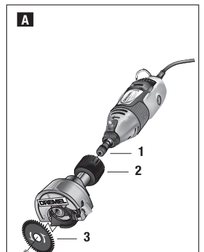

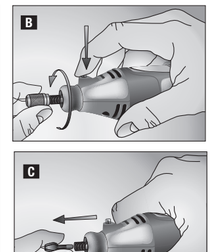

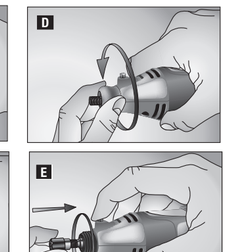

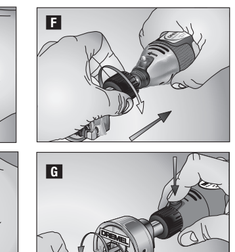

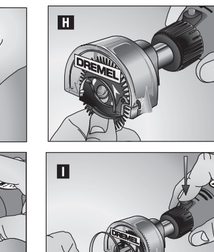

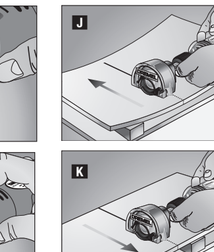

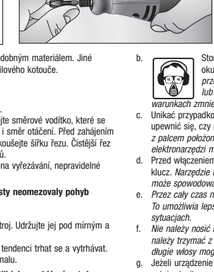

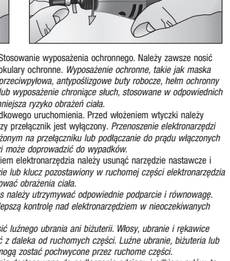

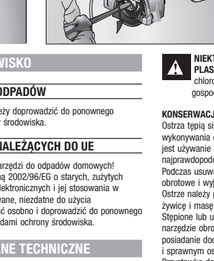

ZPĚTNÝ VRH - PŘÍČINY

- Ke zpětnému vrhu dojde následkem přiskřípnutí nebo zablokování listu pily nebo při vystřelením pohybu listu; pila se přitom nezvládnutě zdvihne a vyjede z řezaného předmětu směrem k pracovníkovi.
- Jestliže se pila v řezaném materiálu přiskřípne nebo pevně zablokuje, list pily se zastaví a motor zareaguje tím, že vyhodí nástroj prudce zpět směrem k pracovníkovi.
- Jestliže se list pily v řezu zkroutí nebo vystřeluje, mohou se zuby na zadním ostří listu zarýt do horního povrchu dřeva, přičemž list vyskočí ze zářezu a nástroj skočí zpět směrem k pracovníkovi.

ZPĚTNÝ VRH – OCHRANNÁ OPATŘENÍ

Ke zpětnému vrhu dojde při zneužití či nesprávném použití nástroje nebo za jiných okolností, jimž může pracovník podle opatření uvedených níže předejít.

- Začne-li pila zadrhávat nebo z nějakého důvodu řezání přerušujete, uvolněte spínač a podržte pilu pevně v řezu až do jejího úplného zastavení; nikdy se nesnažte bělící pilu vytáhnout z materiálu nebo ji pohnout dozadu, neboť přitom dojde ke zpětnému vrhu.
- Jestliže pilu v řezu opět spouštíte, řádně ji v něm vystřeďujte a zkontrolujte, zda se zuby listu nedotýkají řezaného materiálu *(jsou li zuby listu "zakousnuté" do materiálu, může nástroj při špuštění z materiálu vyjet nebo vyskočit zpět).*
- Nepoužívejte tupé ani poškozené listy *(při tupém či nesprávně nastaveném ostří bude řez příliš úzký, takže dojde k přílišnému tření, pila se bude zasekávat a způsobí zpětný vrh).*
- Při zapichovacích řezech ve stávající stěně nebo jiné "slepé" ploše budte obzvlášť opatrní *(vyčnívající ostří může narazit na předměty, které způsobí zpětný vrh).*

OBECNĚ

- Vrtáčku nepoužívejte je-li navlhlá a nepracujte v blízkosti snadno zápalných nebo výbušných materiálů; před zahájením práce je odstraňte.
- *Zajistěte obráběný díl (obráběný díl uchycený pomocí upínacích zařízení nebo ve svěráku je mnohem bezpečnější než v ruce).*
- Jakmile se hodláte vzdálit od nářadí, měl byste ho vypnout a vyčkat, dokud se pohybující části nezastaví.
- V případě zaseknutí nářadí ti jiné závady okamžitě nářadí vypněte a vytáhněte zástrčku z el. sítě.
- Tento nástroj nesmí používat osoby mladší 16 let.
- Vždy zkontrolujte, zda je napájecí napětí stejné jako napětí uvedené na typovém štítku nástroje *(nářadí určené k napájení 230V nebo 240V lze použít též v síti 220V).*
- Nářadí není vhodný k řezání za vlhka.
- Nepracovávejte žádný materiál obsahující azbest *(azbest je karcinogenní).*
- Prach z látek, jako jsou barvy obsahující olovo, některé druhy dřeva, minerály a kovy, může být škodlivý *(kontakt s prachem nebo jeho vdechnutí může způsobit alergickou reakci a/nebo vyvolat respirační choroby u obsluhy nebo přihlížejících);* noste protiprachovou masku a pracujte se zařízením na odsávání prachu, pokud je možné jej připojit.
- Některé druhy prachu jsou klasifikovány jako karcinogenní *(například dubový a bukový prach)* zejména ve spojení s přísadami pro úpravu dřeva; noste protiprachovou masku a pracujte se zařízením na odsávání prachu, pokud je možné jej připojit.
- Dodržujte stanovená nařízení pro práci v prašném prostředí.
- Nezkoušejte řezat extrémně malé výrobky.
- Před začátkem řezání odstraňte z řezané dráhy všechny překážky jak nahoře tak vespod obrobku.
- S nářadím nepracujte nad hlavou.
- Před seřizováním, měněním pilových listů a příslušenství, vždy vytáhněte zástrčku nářadí z el. sítě.

NÁVOD K POUŽITÍ

- Při řezání položte obrobek tak, aby strana s lepším povrchem byla vespod k zajištění min. štěpení.
- Používejte pouze ostré pilového listy správného typu.

ŽIVOTNÍ PROSTŘEDÍ

ZPRACOVÁNÍ ODPADŮ

Elektronářadí, příslušenství a obaly by měly být tříděny a sbírány k opětovnému zhodnocení nepoškozujícímu životní prostředí.

POUZE PRO ZEMĚ EU

Sítová nářadí nevyhazujte do komunálního odpadu!
Podle evropské směrnice 2002/96/ES o starých elektrických a elektronických zařízeních a její implementace v národních zákonech musí být vyřazená sítová nářadí sbírána odděleně a likvidována způsobem nepoškozujícím životní prostředí.

POPIS FUNKCÍ A SPECIFIKACE

Obrázek A:
1 = Šroubovací adaptér
2 = Spojka
3 = Podélný/příčný pilový kotouč
4 = Šroub

Maximální kapacita:
Pilový kotouč – 31,8 mm
Otvor na hřídel – 9,22 mm
Hloubka pří 90° – 6,35 mm

MONTÁŽ

INSTALACE MALÉHO PILOVÉHO NÁSTAVCE
Je velice důležité, abyste si pozorně přečetli tyto pokyny a při montáži malého pilového nástavce na rotační nástroj je dodržovali. Pouze v tomto případě bude dosažena správná funkce tohoto nástroje.
Před správným nasazením malého pilového nástavce musíte z rotačního nástroje odebrat TŘÍ součásti: ochranný kryt, upínací matici a upínání.
Krok 1 Stiskněte tlačítko zámku hřídele, uvolněte upínací matici a odeberte ji. (Obrázek B)
Krok 2 Odeberte upínání. (Obrázek C)
Krok 3 Odšroubujte z nástroje ochranný kryt. (Obrázek D)

Poznámka: Pokud z hřídele motoru neodeberete upínací matici a upínání, nástroj nebude správně pracovat.

Krok 4 Na hřídel motoru namontujte šroubovací adaptér a dotáhněte jej. (Obrázek E)

Nedotahujte šroubovací adaptér příliš pevně, abyste nepoškodili nástroj. Šroubovací adaptér nejdřív dotáhněte rukou a potom jej ještě dotáhněte o třetinu otáčky klíčem. (Klíč je součástí balení vašeho rotačního nástroje.)

Krok 5 Našroubujte nástavec na rotační nástroj tak, aby se spojka pevně dotýkala kryty. Dotahujte pouze rukami. Nástavec by měl být na rotačním nástroji nasazen tak, aby byl ovladač rychlosti snadno dostupný. (Obrázek F)

MONTÁŽ PILOVÉHO KOTOUČE

Vždy používejte pilové kotouče Dremel. Kotouče, které přesně nedokládají na sestavované části, se budou excentricky kroutit a mohou zapříčinit ztrátu ovladatelnosti.

Krok 1 Namontujte nástavec na rotační zařízení. Zkontrolujte, zda je rotační zařízení odpojeno od elektrické sítě a že je vypínač v poloze OFF (Vypnuto).
Krok 2 Na rotačním nástroji stiskněte tlačítko zámku hřídele. Odšroubujte šroub z hřídele a odeberte ji. (Obrázek G)
Krok 3 Při současném tisku na kryt nástavce směrem nahoru umístěte pilový kotouč na držák kotouče tak, aby šipky na pilovém kotouči směrovali ven a kotouč zůstal v rovině nákružku držáku.
Zkontrolujte, zda jsou zuby pilového kotouče orientovány stejným způsobem jako šipky na vrchním krytu.
Přidržte spodní kryt a zkontrolujte, zda je pilový kotouč umístěn správně a zda funguje pružina. (Obrázek H)
Krok 4 Na rotačním nástroji stiskněte tlačítko zámku hřídele. Nasaďte šroub a pevně jej dotáhněte. (Obrázek I)

NÁVOD K OBSLUZE

TYPY ŘEZU
Tento pilový nástavec umožňuje podélný i příčný řez. Podélný řez sleduje strukturu dřeva po délce. Příčný řez směruje napříč strukturou dřeva.
Rotační nástroj by se měl před zahájením řezu roztočit na stanovenou rychlost a vypínat až po dokončení řezu.

Nástroj je určen zejména na práci se dřevem a podobným materiálem. Jiné materiály mohou způsobit předčasné opotřebení pilového kotouče.
Není určen pro kovy, kámen ani zdivo.

SMĚR OTÁČENÍ
Směr pohybu rotačního nástroje je vždy levotočivý.
Na vedení nástroje při kolmých 90°řezech používejte směrové vodítko, které se nachází na levé straně krytu. Toto vodítko ukazuje i směr otáčení. Před zahájením řezu si na zkušebním materiálu stejného typu vyzkoušejte šířku řezu. Čistější řez dosáhnete, umístíte-li licovou stranu materiálu dolů.
Maximální hloubka řezu je 6,35 mm. Není určeno na vyřezávání, nepravidelné ani šikmé řezy.

Dejte vždy pozor, aby vaše ruce ani prsty neomezovaly pohyb spodního krytu.

Nástroj držte pevně. Nikdy netlačte na rotační nástroj. Udržujte jej pod mírným a souvislým tlakem.
Pokud řežete napříč strukturou dřeva, vlákna mají tendenci trhat se a vytrhávat. Můžete to omezit, pokud budete pilu posouvat pomalu.

Často čistěte spodní kryt, abyste zajistili jeho rychlý návrat do původní polohy.

Tento nástavec není určen na brusné kotouče. Standardní kotouče Dremel nesedí na jeho držák.

ŘEZÁNÍ VELKÝCH PLOCH
Nepodepřené tupé ani poškozené listy *(při tupém či nesprávně nastaveném ostří bude řez příliš úzký, takže dojde k přílišnému tření, pila se bude zasekávat a způsobí zpětný vrh).*
Při zapichovacích řezech ve stávající stěně nebo jiné "slepé" ploše budte obzvlášť opatrní *(vyčnívající ostří může narazit na předměty, které způsobí zpětný vrh).*

ÚDRŽBA

MAZÁNÍ NÁSTROJE
Řezací nástavec je dostatečně namazaný a připravený na používání.

ČIŠTĚNÍ

Abyste předešli úrazům, před čištěním nebo údržbou vždy odpojte nástroj od zdroje napájení. Malý pilový nástavec se nejlépe čistí vlhkým bavlněným hadříkem nebo tlakovým vzduchem.

Při čištění stlačeným vzduchem si vždy nasaďte ochranné brýle.

Ventilační otvory a páčky vypínačů musí být udržovány čisté a bez přítomnosti cizí hmoty. Nepokoušejte se čistit přístroj přes otvor vkládáním špičatých objektů.

Určité čistící prostředky a rozpouštědla poškozují díly z umělé hmoty. Některé z nich jsou: benzin, tetrachlormethan, chlorovaná čistící rozpouštědla, amoniak a domácí prostředky obsahující amoniak.

ÚDRŽBA KOTOUČŮ
Kotouče se časem otupí, i když řežete pouze určené materiály. Pokud se vám bude zdát, že kotouč dopředu tlačíte místo toho, abyste ho v řezu pouze vedli, je pravděpodobné, že je kotouč tupý nebo zanesený pilinami.
Před čištěním gumových nebo dřevěných pilin z kotouče odpojte rotační nástroj od elektrické sítě a kotouč odeberte. Kotouče jsou určené na řezání, proto budte při manipulaci s nimi opatrní. Očistěte kotouče petrolejem nebo podobnou tekutinou, která odstraní gumu i piliny.
Tupé nebo poškozené kotouče zpomalují rychlost řezání, nadměrně zatěžují rotační nástroj a mohou způsobovat zpětný ráz. Doporučujeme mít vždy i náhradní kotouče, abyste mohli tupé a poškozené kotouče nahradit ostrými a efektivními.
S výše uvedenými pilovými nástavci používejte pouze pilové kotouče Dremel.

b. Stosowanie wyposażenia ochronnego. Należy zawsze nosić okulary ochronne. *Wyposażenie ochronne, takie jak maska przeciwpyłowa, antypoślizgowe buty robocze, hełm ochronny lub wyposażenie chroniące słuch, stosowane w odpowiednich warunkach zmniejsza ryzyko obrażeń ciała.*
c. Unikać przypadkowego uruchomienia. Przed włożeniem wtyczki należy upewnić się, czy przełącznik jest wyłączony. *Przenoszenie elektronarzędzi z palcem położonym na przełączniku lub podłączanie do prądu włączonych elektronarzędzi może doprowadzić do wypadków.*
d. Przed włączeniem elektronarzędzia należy usunąć narzędzie nastawcze i klucz. *Narzędzie lub klucz pozostawiony w ruchomej części elektronarzędzia może spowodować obrażenia ciała.*
e. *Przez cały czas należy utrzymywać odpowiednie podparcie i równowagę. To umożliwia lepszą kontrolę nad elektronarzędziem w nieoczekiwanych sytuacjach.*
f. *Nie należy nosić luźnego ubrania ani biżuterii. Włosy, ubranie i rękawice należy trzymać z daleka od ruchomych części. Luźne ubranie, biżuteria lub długie włosy mogą zostać pochwycone przez ruchome części.*
g. Jeżeli urządzenie dostosowano do podłączenia odciągu i odbioru pyłów, to należy dopilnować aby zostały one podłączone i były odpowiednio używane. *Użycie tych urządzeń może zmniejszyć zagrożenia związane z pyłami.*

UŻYTKOWANIE I UTRZYMANIE ELEKTRONARZĘDZIA

a. Elektronarzędzia nie należy przeciążać. Należy używać elektronarzędzia odpowiedniego do danej pracy. *Odpowiednim narzędziem pracuje się lepiej i bezpieczniej w podanym zakresie sprawności.*
b. Nie należy używać elektronarzędzia, którego włącznik/wyłącznik nie działa. *Elektronarzędzie, którego nie można włączyć lub wyłączyć jest niebezpieczne i musi zostać naprawione.*
c. Przed regulacją, wymianą wyposażenia dodatkowego i odłożeniem elektronarzędzi na miejsce przechowywania należy odłączyć wtyczkę od źródła zasilania. *Takie środki zapobiegawcze zmniejszają ryzyko przypadkowego włączenia elektronarzędzia.*
d. Należy przechowywać nie używane elektronarzędzia poza zasięgiem dzieci i nie należy pozwalać, aby elektronarzędzie uruchamiały osoby nie znające tego elektronarzędzia i instrukcji. *Elektronarzędzia używane przez osoby nieprzeszkolone są niebezpieczne.*
e. O elektronarzędzia należy dbać. Należy kontrolować, czy nie nastąpiło przestawienie lub zacięcie ruchomych części, uszkodzenie części lub inny stan, który może wpływać na działanie elektronarzędzi. W przypadku uszkodzenia elektronarzędzie należy oddać do naprawy. *Wiele wypadków spowodowanych jest przez niewłaściwą konserwację elektronarzędzi.*
f. Narzędzia tnące powinny być zawsze ostre i czyste. *Prawidłowo pielęgnowane narzędzia tnące z ostrymi krawędziami tnącymi rzadziej się blokują i łatwiej się je prowadzi.*
g. Elektronarzędzie, wyposażenie dodatkowe, końcówki narzędzia itp. należy używać zgodnie z podanymi instrukcjami oraz w sposób określony dla konkretnego rodzaju elektronarzędzia, uwzględniając warunki pracy oraz pracę jaką należy wykonać. *Użycie elektronarzędzia do innych prac niż przewidziane może być niebezpieczne.*

SERWIS

a. Naprawę elektronarzędzia należy zlecać tylko wykwalifikowanemu fachowcowi i używać tylko oryginalnych części zamiennych. *Bezpieczeństwo elektronarzędzia zostanie zachowane.*

PRZEPISY BEZPIECZEŃSTWA DO PILARKI

NIEBEZPIECZEŃSTWO

- Nie trzymaj rąk blisko obszaru cięcia i ostrza.
- Nie sięgaj ręką pod spód przecinanego materiału.
- Nigdy nie trzymaj przecinanego materiału w rękach ani na kolanach.

ODRZUT - PRZYCZYNY

- Odrzut jest nagłą reakcją tarczy pilarki zakleszczonej, zaciętej lub nieprawidłowo ustawionej, powodującą niekontrolowane uniesienie się piłarki ponad przecinaną część, w kierunku operatora.
- Ostrze, które zatnie się lub zakleszczy w przecinanej szczelinie, zatrzyma się, a pracującą siłnik spowoduje nagły ruch narzędzia w kierunku operatora.
- W przypadku skrzywienia lub wadliwego ustawienia tarczy w przecinanej szczelinie, zęby jej tylnej krawędzi mogą wrznąć się w górną powierzchnię drewna powodując wynurzanie się ostrza ze szczeliny i jego odrzut w stronę operatora.

ODRZUT – ZAPOBIEGANIE PRZEZ OPERATORA

Odrzut jest wynikiem nieprawidłowego używania narzędzia i/lub nieodpowiedniej procedury lub warunków eksploatacji; można go uniknąć zachowując niżej podane środki ostrożności.

- W przypadku zakleszczenia lub przerwania zabiegu cięcia, z jakiejkolwiek przyczyny, zwolnij spust i przytrzymaj piłę nieruchomo, aż do chwili całkowitego zatrzymania się ostrza; nie próbuj nigdy wycofywać piły z przecinanego materiału przy poruszającym się ostrzu; takie postępowanie może spowodować odrzut.
- Przy ponownym uruchamianiu piły z ostrzem wewnątrz przecinanego materiału, ustaw ostrze centralnie w szczelinie i sprawdź, czy zęby nie wnikają w materiał *(zakleszczone ostrze może wysoko wyskoczyć lub zostać wyrzucone ze szczeliny z chwilą ponownego uruchomienia piły).*
- Nie używaj łypych ani uszkodzonych ostrzy *(nieoasożone lub nieprawidłowo ustawione ostrze wytwarzają wąską szczelinę, powodując nadmierne tarcie, zakleszczanie się ostrza i odrzut).*
- Zachowaj szczególną ostrożność przy wykonywaniu cięć wgłębnych, w ściany lub inne ślepe powierzchnie *(wystające ostrze może natrafić na przedmioty, które wywołają odrzut).*

OGÓLNE

- Uwaga na gwoździe, śruby i inne twarde przedmioty; przed przystąpieniem do obróbki powinny być usunięte z obrabianego przedmiotu; usunąć je przed rozpoczęciem pracy.
- Należy zabezpieczyć materiał (materiał do obróbki należy umieścić w zaciskach lub imadle).
- Przed pozostawieniem elektronarzędzia należy odłączyć zasilanie elektryczne i odczekać do całkowitego zatrzymania się wrzeciona.
- W przypadku zablokowania się piły w obrabianym materiale, stwierdzenia nietypowego zachowania się elektronarzędzia lub obcych dźwięków natychmiast wyłączyć zasilanie i wyjąć wtyczkę z gniazda sieciowego.
- Narzędzia nie powinny używać dzieci poniżej 16 roku życia.
- Należy każdorazowo sprawdzać, czy napięcie zasilania jest zgodne z napięciem podanym na tabliczce znamionowej urządzenia *(narzędzia pracujące na napięciu znamionowym 230V lub 240V zasilać można także napięciem 220V).*
- Urządzenie przeznaczone jest tylko do cięcia na sucho.
- Nie należy obrabiać materiału zawierającego azbest, który jest rakotwórczy.
- Pył pochodzący z takich materiałów, jak farby zawierające ołów, niektóre gatunki drzewa, minerały i metal może być szkodliwy *(kontakt z nim lub wdychanie pyłu może powodować reakcje alergiczne i/lub niewydolność oddechową o operatora narzędzia lub osób towarzyszących);* należy zakładać maskę przeciwpyłową i pracować z urządzeniem odsysającym, jeżeli można je podłączyć.
- Niektóre rodzaje pyłu są zaklasyfikowane jako rakotwórcze *(takie, jak pył dębu i buku)* szczególnie w połączeniu z dodatkami do kondycjonowania drewna; należy zakładać maskę przeciwpyłową i pracować z urządzeniem odsysającym pył, jeżeli można je podłączyć.
- Należy stosować się do lokalnych wymogów dotyczących pracy w otoczeniu pyłu powstającego podczas obróbki materiału.
- Nie przecinać przedmiotów zbyt małych.
- Przed przystąpieniem do obróbki należy usunąć wszelkie przeszkody znajdujące się po obu stronach obrabianego przedmiotu wzdłuż linii cięcia.
- Nie pracować elektronarzędziem ponad głową.
- Przed przystąpieniem do wykonywania jakichkolwiek czynności przy narzędziu, w czasie przerw w pracy jak również po jej zakończeniu wyjąć wtyczkę z gniazda sieciowego.

WSKAZÓWKI UŻYTKOWANIA

- W celu ograniczenia zjawiska wykruszania krawędzi powierzchnia przedmiotu o wymaganym wyglądzie powinna być skierowana do dołu.
- Stosować tylko ostre, nieuszkodzone piły tarczowe o odpowiednich wymiarach.

ŚRODOWISKO

USUWANIE ODPADÓW

Elektronarzędzia, osprzęt i opakowanie należy doprowadzić do ponownego użytkowania zgodnego z zasadami ochrony środowiska.

TYLKO DLA PAŃSTW NALEŻĄCYCH DO UE

Nie należy wyrzucać elektronarzędzi do odpadów domowych!
Zgodnie z europejską wytyczną 2002/96/EG o starych, zużytych narzędziach elektrycznych i elektronicznych i jej stosowania w prawie krajowym, wyeliminowane, niezdatne do użycia elektronarzędzia należy zbierać osobno i doprowadzić do ponownego użytkowania zgodnego z zasadami ochrony środowiska.

OPIS FUNKCJI I DANE TECHNICZNE

Rysunek A:
1 = Złącze napędu
2 = Nakrętka do podłączenia przystawki do napędu
3 = Ostrze do cięcia wzdłużnego/poprzecznego
4 = Śruba

Maksymalne wymiary:
Ostrze - 31.8 mm (1-1/4")
Otwór trzpienia - 9.22 mm (.363")
Głębokość przy 90° - 6.35 mm (1/4")

MONTAŻ

INSTALACJA PRZYSTAWKI DO PIŁOWANIA
Należy bardzo dokładnie przeczytać poniższe instrukcje i postępować zgodnie z nimi podczas montowania przystawki do piłowania na narzędziu obrotowym w celu zapewnienia prawidłowej pracy narzędzia.
Aby prawidłowo zamontować przystawkę do piłowania na narzędziu obrotowym, należy zdjąć z narzędzia TRZY elementy: nasadkę obudowy, nakrętkę tulei zaciskowej i tuleję zaciskową.
Krok 1. Naciśnij przycisk blokady walu, a następnie odkręć i zdejmij nakrętkę tulei zaciskowej. (Rysunek B)
Krok 2. Wyjmij tuleję zaciskową. (Rysunek C)
Krok 3. Odkręć nasadkę obudowy z narzędzia. (Rysunek D)

Uwaga: Jeżeli nakrętka tulei zaciskowej i tuleja zaciskowa nie zostaną wyjęte z walu silnika, narzędzie nie będzie działać prawidłowo.

Krok 4. Nakręć złącze napędu na wał silnika. (Rysunek E)

Aby zapobiec uszkodzeniu narzędzia, nie należy dokręcać złącza napędu zbyt mocno. Złącze napędu należy dokręcić palcami, a następnie użyć klucza, aby wykonać dodatkowo 1/3 obrotu. (Klucz znajduje się w zestawie z narzędziem obrotowym.)

Krok 5. Przykręć przystawkę do narzędzia obrotowego tak, aby nakrętka przystawki przylegała szczelnie do obudowy narzędzia. Wystarczy dokręcić ręcznie. Przystawka na narzędziu obrotowym powinna być skierowana tak, aby przełącznik regulacji prędkości narzędzia był łatwo dostępny. (Rysunek F)

MONTAŻ OSTRZA

Należy zawsze używać ostrza do cięcia marki Dremel. Ostrza niepasujące do zamocowań sprzętu będą pracować nierówno, powodując utratę kontroli nad narzędziem.

Krok 1. Zamontuj przystawkę na narzędziu obrotowym. Upewnij się, że narzędzie obrotowe zostało odłączone od zasilania, a przyciск zasilania znajduje się w pozycji OFF.
Krok 2. Naciśnij przycisk blokady walu na narzędziu obrotowym. Wykręć śrubę z trzpienia i wyjmij ją. (Rysunek G)
Krok 3. Wsuwając ostrze pod osłonę przystawki, umieść je na trzpieniu, upewniając się, że strona ostrza ze strzałkami jest widoczna, a ostrze leży płasko na ramieniu trzpienia.
Upewnij się, że zęby ostrza wskazują ten sam kierunek co strzałki znajdujące się na górnej osłonie.
Odciągając dolną osłonę sprawdź działanie i pozycję, włącznie ze sprężynowaniem. (Rysunek H)
Krok 4. Naciśnij przycisk blokady walu na narzędziu obrotowym. Wkręć z powrotem śrubę w trzpień i dobrze dokręć. (Rysunek I)

INSTRUKCJE DOTYCZĄCE OBSŁUGI

RODZAJE CIĘĆ
Tarcza do cięcia dołączona do przystawki umożliwia wykonanie cięć wzdłużnych oraz poprzecznych. Cięcie wzdłużne to cięcie wzdłuż skui drewna. Cięcie poprzeczne to cięcie w poprzek skui drewna.
Narzędzie obrotowe powinno pracować z ustawioną prędkością przed rozpoczęciem cięcia, a po zakończeniu cięcia należy je wyłączyć .
Przystawkę należy stosować przede wszystkim do cięcia drewna lub materiałów drewnopodobnych. Inne materiały mogą spowodować przedwczesne zużycie ostrza.
Przystawki nie należy używać do cięcia metalu lub kamienia.

PROWADNICA KIERUNKOWA
Narzędzie obrotowe z przystawką do cięcia należy przesuwać wyłącznie od prawej do lewej.
Aby wykonać proste cięcie pod kątem 90°, należy użyć prowadnicy kierunkowej, znajdującej się z lewej strony osłony, do prowadzenia cięcia. Prowadnica pokazuje również kierunek posuwu. Należy wykonać cięcie próbne na kawałku drewna, aby sprawdzić linię cięcia. Aby zminimalizować odprysk

Dremel Europe, P.O. Box 3267, 4800 DG Breda, Holandia

BG
ОБЩИ ИНСТРУКЦИИ ЗА БЕЗОПАСНОСТ

ВНИМАНИЕ **ПРОЧЕТЕТЕ ВСИЧКИ УКАЗАНИЯ.** Неспазването на описаните по-долу указания може да доведе до токов удар, пожар и/или други тежки травми.
Терминът "електроинструмент" се отнася до захранваните от електрическата мрежа (с кабел) електроинструменти.

Да се използва с модели 300, 395, 398, 400, 4000.

ВНИМАНИЕ: За да получите оптимална ефективност, оставете новата си приставка миши трион да работи на въртящия се инструмент с висока скорост в продължение на 2 минути преди първата употреба.

ПАЗЕТЕ ТЕЗИ ИНСТРУКЦИИ

РАБОТНО МЯСТО

a. Поддържайте работното си място чисто и подредено. *Безпорядъкът и недостатъчното осветление могат да предизвикат трудови злополуки.*
б. Не работете с електроинструменти във взривоопасна среда, при наличие на леснозапалими течности, газове или прахообразни материали. *Електроинструментите могат да отделят искри, които могат да възпламенят прахообразни материали или пари.*
в. Дръжте деца и странични лица далеч от електроинструмента по време на работа. *Отклоняването на вниманието може да доведе до загуба на контрол върху електроинструмента.*

БЕЗОПАСНОСТ ПРИ РАБОТА С ЕЛЕКТРИЧЕСКИ ТОК

а. Щепселът на електроинструмента трябва да съответства на използвания електрически контакт. В никакъв случай не променяйте конструкцията на щепсела. Когато работите със заземени (занулени. електроинструменти не използвайте адаптери за щепсела. *Потвърдете на оригинални щепсели и контакти намалява риска от токов удар.*
б. Избягвайте допира на тялото Ви до заземени или занулени повърхности, напр. тръби, радиатори, печки и хладилници. *Когато тялото Ви е заземено или занулено, рискът от възникване на токов удар е по-голям.*
в. Предпазвайте електроинструмента от дъжд или влага. *Проникането на вода в електроинструмента повишава опасността от токов удар.*
г. Използвайте кабела само по предназначение. Не позволявайте кабела за носене на електроинструмента, за теглене или за изваждане на щепсела от контакта. Пазете кабела от нагряване, омасляване, остри ръбове или движещи се части. *Повредени или усукани кабели увеличават риска от токов удар.*
д. Когато работите с електроинструмента на открито, използвайте само удължителни кабели, предназначени за работа на открито. *Използването на удължител, предназначен за работа на открито, намалява риска от токов удар.*
е. Ако се налага използването на електроинструмента във влажна среда, използвайте предпазен прекъсвач за утечни токове. *Използването на предпазен прекъсвач за утечни токове намалява опасността от възникване на токов удар.*

ЛИЧНИ ПРЕДПАЗНИ СРЕДСТВА

а. Бъдете внимателни, следете внимателно действията си и работете предпазливо с електроинструмента. Не използвайте електроинструмента, когато сте уморени или под влияението на наркотични вещества, алкохол или упойващи лекарства. *Един миг разсеяност при работа с електроинструмента може да доведе до сериозни наранявания.*
б. Използвайте предпазна екипировка. Носете винаги предпазни очила. *Носенето на подходящи предпазни средства като дихателна маска, здрави плътно затворени със стабилен грайфер обувки, каска, или антифони намалява риска от нараняване.*
в. Избягвайте включването на електроинструмента по невнимание. Преди да включите щепсела в захранващата мрежа се уверете, че пусковият прекъсвач е в положение "изключено". *Ако при носенето на електроинструмента държите пръста си върху пусковия прекъсвач или ако подавате захранващо напрежение на електроинструмента, когато е включен, е налицето опасност от злополука.*
г. Преди да включите електроинструмента отстранете всички помощни инструменти и гаечни ключове от него. *Гаечен ключ или помощен инструмент, забравен закачен на въртящия се част на електроинструмента може да причини нараняване.*
д. Не се протягайте с усилие. *Работете в стабилно положение на тялото си и поддържайте равновесие през цялото време. Така ще можете по-добре да контролирате електроинструмента, ако възникне неочаквана ситуация.*
е. Носете подходящо облекло. *Не работете с широки дрехи или бижута. Дръжте косата си, дрехите и ръкавиците си на безопасно разстояние от въртящи се части. Широките дрехи, бижута или дългата коса могат да се закачат от въртящите се части.*
ж. Ако се предвижда използването на аспирационна уредба, се уверете, че тя е включена и работи нормално. *Използването на такава уредба намалява опасността за здравето свързана със запрашаване.*

ИЗПОЛЗВАНЕ И ПОДДЪРЖАНЕ НА ЕЛЕКТРОИНСТРУМЕНТИТЕ

а. Не претоварвайте електроинструмента. Използвайте електроинструмента само по неговото предназначение. *Ще работите по-добре и по-безопасно, хората използвате подходящия електроинструмент в зададения от производителя диапазон на натоварване.*
б. Не използвайте електроинструмент, чийто пусков прекъсвач е повреден. *Електроинструмент, който не може да се включва и изключва с прекъсвача е опасен и трябва да бъде ремонтиран.*
в. Извадете щепсела от контакта преди да правите всякакви настройки, смяна на приспособления, или прибиране електроинструмента. *Такива предпазни мерки намаляват риска от включване на електроинструмента по невнимание.*
г. Когато не използвате електроинструмента го съхранявайте извън обсега на деца и не позволявайте на лица незапознати с електроинструмента или с тези инструкции да работят с него. *Електроинструментите са опасни в ръцете на необучени потребители.*
д. Поддръжка на електроинструментите. Проверете за разместване или затягането на подвижните части, отчупени части и всички други обстоятелства, които могат да влияят на работата на електроинструмента. *Ако е повреден, поправете електроинструмента преди да го използвате. Много злополуки са причинени от лошо поддържани електроинструменти.*
е. Пазете режещите инструмент остри и чисти. *Правилно поддържаните режещи инструменти с остри режещи ръбове са заклинват по-рядко и са по-лесни за управление.*
ж. Използвайте електроинструмента, консумативите и накрайниците към него според тези инструкции и предназначението на отделния тип електроинструмент, вземайки под внимание условията на работа и вида работа, който трябва да се извърши. *Използването на електроинструмента за работи, различни от тези, за които е предназначен, могат да доведат до опасности.*

ПОДДРЪЖКА

а. Ремонтирайте Вашия електроинструмент само от квалифициран персонал използвай само оригинални резервни части. *Това ще Ви гарантира, че се запазва безопасността на електроинструмента.*

УКАЗАНИЯ ЗА БЕЗОПАСНА РАБОТА ЗА РЪЧЕН ЦИРКУЛЯР

ВНИМАНИЕ

- Дръжте ръцете си далеч от режещия диск.
- Не посягайте с ръце под обработвания детайл.
- Никога не държте обработвания детайл в ръце или върху крака си.

ОБРАТНИ УДАРИ - ПРИЧИНИ

- Обратният удар е внезапна реакция в резултат на затегнал, притиснат, заклинен или разцепен режещ диск, предизвикваща неконтролируемо повдигане на инструмента над обработвания детайл и отскачането му в посока към оператора.
- Когато дискът е заклинен или заклинен поради стесняване на прореза, дискът блокира поради загуба на скорост и реакцията на мотора изтласква инструмента назад към оператора.
- Ако дискът се изкривин и разцепва по време на рязане, зъбът от задната страна на диска може да се забие в горната повърхност на дървото, което предизвиква излизане на диска от прореза и отскачане назад към оператора.

ОБРАТНИ УДАРИ - ПРЕДОТВРАТЯВАНЕ ОТ ОПЕРАТОРА

Обратният удар е резултат от неправилна работа с инструмента и/или неспазване на съответните процедури или условия на работа и може да бъде избегнат, като се вземат предпазните мерки, посочени по-долу.

- При появата на признаци на заклинване на диска или при прекъсване на работа по неказва причина освободете спуска и задържте инструмента неподвижен в материала до пълно спиране на въртящото на режещия диск; не се опитвайте да извадите режещия диск от обработвания материал или да издърпате инструмента назад, докато дискът е в движение – това може да предизвика обратен удар.
- При рестартиране на инструмента в обработвания материал центрирайте режещия диск в прореза и проверете дали зъбите на диска не са захванали материала (при заклинване на диска той може рязко да излезе от материала при рестартиране на инструмента).
- Не използвайте затъпени или повредени режещ диск (незаточените или неправилно поставени дискове правят тесни прорези, което предизвиква прекомерно трение, заклинване на диска и обратни удари).
- Работете с повишено внимание при обработка с ъгловане в съществуващи стени или други стени слепи участъци (дискът може да пореже елементи, които да предизвикат обратен удар).

ОБЩИ

- Избягвайте подреждането, които могат да бъдат причинени от винтове, гвоздеи и други метални елементи в обработвания детайл; отстранете ги преди да започнете работа.
- Обезопасете работния материал (материал, затегнат в затягащ инструмент или в менгеме е по-устойчив, отколкото ако се държи в ръка).
- Преди да приберете инструмента, изключете мотора и се уверете, че всички движещи се части са преустановили движението.
- В случай на заяждане или електрическа или механична неизправност незабавно изключете инструмента и извадете щепсела от контакта.
- Машината не трябва да се използва от лица под 16 години.
- При включване в контакта, се уверете, че инструмента е изключена (инструмента с номинално напрежение 230V или 240V могат да бъдат включени и към захранване с напрежение 220V).
- Този инструмент не е подходящ за мокро рязане.
- Не обработвайте азбестосъдържащ материал (азбестът е канцерогенен).
- Прахът от някои материали, като например съдържаща олово боя, някои видове дървесина, минерали

DREMEL® Model 670
Mini Saw Attachment

Dremel European Sales Office
The Netherlands
www.dremel.com

2610004520 250609 All Rights Reserved

KÖRNYEZET

ELTÁVOLÍTÁS

Az elektromos kézi szerszámokat, a tartozékokat és a csomagolást a környezetvédelmi szempontoknak megfelelően kell újrafelhasználásra előkészíteni.

CSAK AZ EU-TAGORSZÁGOK SZÁMÁRA

Ne dobja ki az elektromos kézi szerszámokat a háztartási szemétbe! A használt villamos és elektronikus berendezésekre vonatkozó 2002/96/EG sz. Európai Irányelvnek és ennek a megfelelő országok jogharmonizációjának megfelelően a már használhatatlan elektromos kézi szerszámokat külön össze kell gyűjteni és a környezetvédelmi szempontból megfelelő újra felhasználásra le kell adni.

FUNKCIONÁLIS LEÍRÁS ÉS MŰSZAKI ADATOK

A ábra:
1 = Meghajtó adapter
2 = Csatolás
3 = Szakító keresztirányú fűrészlap
4 = Csavar

Maximális kapacitások:
Lap - 31,8 mm (1-1/4")
Tengely lyuka - 9,22 mm (.363")
Mélység 90°-nál - 6,35 mm (1/4")

ÖSSZESZERELÉS

A MINI FŰRÉSZ SZERELÉNY TELEPÍTÉSE
Rendkívül fontos, hogy gondosan elolvassa és kövesse az alábbi utasításokat a Mini fűrész szerelény forgószerszámra szereléséhez, és a megfelelő működés biztosításához.
A Mini fűrész szerelény forgószerszámra való megfelelő felszereléséhez el kell távolítani HÁROM elemet a szerszámról: a zárósapkát, a befogóganyát és a befogót.
1. lépés Nyomja be a tengelyrögzítő gombot, csavarja le és távolítsa el a befogóganyát. (B ábra)
2 lépés Távolítsa el a befogót. (C ábra)
3. lépés Csavarja le a zárósapkát a szerszámról. (D ábra)

MEGJEGYZÉS: Ha a befogóanya és a befogó nincsenek eltávolítva a motor tengelyéről, akkor a szerszám nem fog megfelelően működni.

4. lépés Helyezze a meghajtó adaptert a motor tengelyére, és szorítsa rá. (E ábra)

Hogy elkerülje a szerszám sérülését, ne szorítsa rá túlságosan a meghajtó adaptert. Kézzel szorítsa meg a meghajtó adaptert, majd a kulccsal még 1/3 fordulattot húzzon rajta. (A kulcs a forgószerszám készletének tartozéka.)

5. lépés Addig csavarja a szerelényt a forgószerszámra, míg a csatlakozása nem lesz szoros a házhoz. Csak kézzel szorítsa meg. A szerelénynek úgy kell állnia a forgószerszámon, hogy könnyen hozzá lehessen férni a szerszám sebességvezérlő kapcsolójához. (F ábra)

A LAP FELSZERELÉSE

Mindig Dremel fűrészlapot használjon. Azok a lapok, amelyek nem illeszkednek a tartószerkezetbe, excentrikusan fognak mozogni, ami az irányítás elvesztésével járhat.

1. lépés Szerelje rá a szerelényt a forgószerszámra. Mindig ügyeljen arra, hogy a forgószerszámnak ki legyen húzva a tápcsatlakozója, és a kapcsolója is Ki állapotban legyen.
2. lépés Nyomja be a tengelyrögzítő gombot a forgószerszámon. Csavarja ki a csavart a szárból, és távolítsa el. (G ábra)
3. lépés Rátolva a védőlapat a szerelényre, helyezze a lapot a szár tengelyére, ügyelve arra, hogy a lapon lévő nyílak kifelé mutassanak, és a lap egyenletesen támaszkodjon a szár tengelyének vállára.
Gyűtözőjén meg arról, hogy a lap fogai ugyanarra néznek, mint a felső védő nyílai. Az alsó védő visszaütése mellett ellenőrizze a működését és a szerkezet állapotát, a rugót is beleértve. (H ábra)
4. lépés Nyomja be a tengelyrögzítő gombot a forgószerszámon. Helyezze vissza a csavart, és biztonságosra húzza meg. (I ábra)

HASZNÁLATI UTASÍTÁSOK

VÁGÁSTÍPUSOK

A szerelényhez kapott fűrészlappal keresztirányú és szakító vágásokat is lehet végezni. A szakító vágás hosszanti vágást jelent, mely a fa erezetével egy irányban halad. A keresztirányú vágás a fa erezetét keresztbe vágja el.
A forgószerszámnak a beállított sebességen kell fornognia a vágás megkezdése előtt, és csak a vágás befejezését után szabad kikapcsolni.
Elsődlegesen fához vagy fához hasonló anyaghoz lehet használni. Más anyagok a fűrészlap idő előtti elhasználódását okozhatják.
Ne használja fémhez vagy kőműves munkához.

ÚTMUTATÁS AZ IRÁNYOKRÓL

A forgó szerszám adagolási iránya csak jobbról balra.
Az egyenes 90°-os vágásnál a vágás vezetőséhez használja a védő bal oldalán lévő irányvezetőt. Ez a vezető az adagolás irányát is mutatja. Végezzen próbavágást egy hulladék fadarabon, hogy ellenőrizze a vágási vonalat. A minimális szláncosásához az anyag jó oldala lefelé nézzen.
A vágás maximális mélysége 6,35 mm (1/4").

Mindig ügyeljen arra, hogy a keze vagy az ujjai ne akadályozzák az alsó védő szabad mozgását!

Tartsa folyamatosan erősen a szerszámot. Soha ne erőltesse a forgószerszámot! Enyhe és folyamatos nyomást gyakoroljon a szerszámra.
Amikor keresztbe vágja a fa erezetét, akkor a szálak hajlamosak a kiszakadásra és a kiemelkedésre. A fűrész lassú mozgatása minimálisra csökkenti ezt a hatást.

Tisztítsa gyakran az alsó védőt, hogy ezzel is biztosítsa az alsó védő gyors visszatérését.

Ez a szerelény csiszoló vágótárcsákkal nem használható. A Standard Dremel tárcsák nem illeszkednek a szárra.

NAGY LAPOK VÁGÁSA

A nagy lapok és a hosszú táblák az alátámasztástól függően megereszkedhetnek vagy meghajolhatnak. Ha elegyengetés és megfelelő alátámasztás nélkül próbálja meg a vágást, akkor a lap hajlamos lesz az elakadásra, ami VISSZARÚGÁST okozhat, és ezzel extra terhelést jelent a forgószerszámnak. (J ábra)
A panelt vagy lapokat a vágáshoz közel támassza meg, ahogy az (a K ábrán) látható. Ügyeljen arra, hogy csak a lapot vagy a táblát vágja el, és ne vágjon bele az asztalba vagy a munkalapba. A munkadarab megemelésére és támasztására szolgáló anyagokat úgy kell elhelyezni, hogy azok legszélesebb oldalai támasszák meg a munkadarabot, és azok tekindjenek fel az asztalra vagy munkapadra is. Ne támassza alá a munkadarabot keskeny oldalakkal, mert az nem eredményez stabil elrendezést. Ha a lap vagy tábla túl nagy az asztalhoz vagy a munkapadhoz, akkor az alátámasztó anyagokat a padlón helyezze el, és rögzítse azokat.
Szakító vágáskor mindig egyenes szélű vezetőt használjon. Ez megnöveli a vágás pontosságát, és csökkenti a lap beszorulásának esélyét.

KARBANTARTÁS

A SZERSZÁM KENÉSE

A fűrész szerelény megfelelően meg van kenve, és használatra kész állapotban van.

TISZTÍTÁS

A balesetek elkerülése érdekében tisztítás vagy bármilyen karbantartás előtt mindig szüntesse meg a szerszám csatlakozását az áramforráshoz. A Mini fűrész szerelény egy nedves pamutrongyval vagy szárazt sűrített levegővel tisztítható a leghatékonyabban.

Mindig viseljen védőszemüveget, amikor a szerszámot sűrített levegővel tisztítja!

A szellőzőnyílásokat, a kapcsolókat és a karokat mindig tartsa tisztán és idegen anyagoktól mentesen. Ne próbáljon meg a nyílásokon bedugott hegyes tárgyakkal tisztogatni!

EGYES TISZTÍTÓSZEREK ÉS OLDÓSZEREK KÁRT OKOZHATNAK A MŰANYAG ALKATRÉSZEKBEN. Ilyenek például a következők: benzin, szén tetraklorid, klórt tartalmazó tisztító oldószerek, ammónia és ammóniát tartalmazó háztartási tisztítószerek.

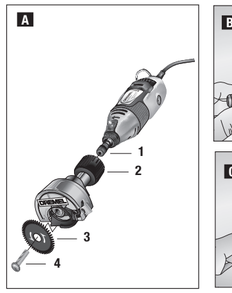

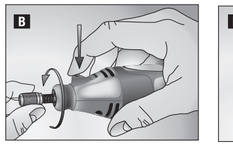

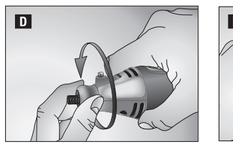

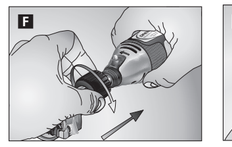

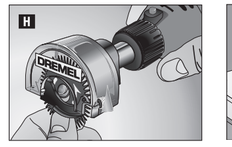

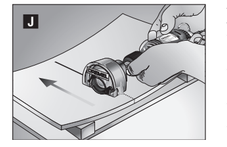

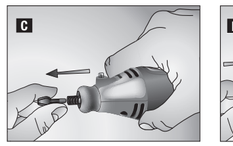

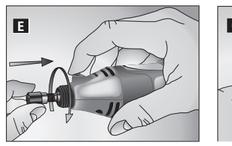

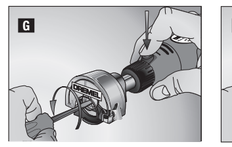

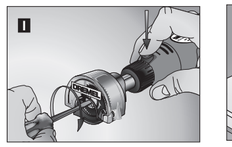

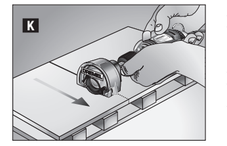

A LAPOK GONDOZÁSA
A fűrészlapok még a normál faanyag vágásától is életlenek lesznek. Ha azt tapasztalja, hogy erősen nyomnia kell előre a forgószerszámot a vágáshoz ahelyett, hogy csak vezetné azt a vágás nyomában, akkor lehetséges, hogy a fűrészlap életlenné vált vagy előtömítték a fadarabok.
Amikor a fűrészlapot tisztítja a gyantától és a fadaraboktól, akkor húzza ki a forgószerszámot az áramforrásból, és vegye ki a fűrészlapot! Jusson eszébe, hogy a fűrészlapokat vágásra tervezték, tehát óvatosan kezelje azokat! Petróleummal vagy hasonló oldószerrel törölje le a fűrészlapot, hogy eltávolítsa róla a gyantát és a fűrészport.
Az elkopot vagy sérült fűrészlap lassítja a vágás sebességét, és nagyobb terhelést okoz a forgószerszámra, ami VISSZARÚGÁST okozhat. Tartson kézivel extra fűrészlapokat, hogy mindig éles, hatékony fűrészlapokra tudja kicserélni az elkopott vagy megsérült lapot.
Csak Dremel fűrészlapokat használjon a fűrész szerelényéhez.

SZERVIZ ÉS GARANCIA

Ez a DREMEL termék garantálttan kielégíti a törvényi illetve országspecifikus előírásokat; a normális használattból eredő kopás és elhasználódás, túlterhelés és helytelen kezelés miatt bekövetkező károsodásokra a garancia nem terjed ki.

Panasz esetén küldje vissza a szerszámot *szétszerelés nélkül!* a vásárlást igazoló dokumentumokkal együtt a kereskedőhöz.

DREMEL ELÉRHETŐSÉG

A Dremel választékát, támogatását és közvetlen elérhetőségét illetően a www.dremel.com címen talál információt.

Dremel Europe, P.O. Box 3267, 4800 DG Breda, Hollandia

RO
INSTRUCŢIUNI GENERALE DE SIGURANŢĂ

ATENŢIE **CITIŢI TOATE INSTRUCŢIUNILE.** *Nerespectarea instrucţiunilor enumarate în cele ce urmează poate duce la electrocutare, incendiu şi/sau răniri grave.*
Termenul de sculă electrică folosit în continuare se referă la scule electrice alimentate de la reţea (cu cablu de alimentare) şi la cele cu acumulator (fără cablu de alimentare).

Pentru utilizarea împreună cu modelele 300, 395, 398, 400, 4000.

ATENŢIE: Pentru performanţe optime, lăsaţi Accesoriul Mini Ferăstrău să meargă la viteză maximă pe unealta dumneavoastră rotativă timp de 2 minute înainte de prima utilizare.

PĂSTRAŢI ÎN BUNE CONDIŢII PREZENTELE INSTRUCŢIUNI

LOCUL DE MUNCĂ

a. Păstraţi curăţenia şi ordinea la locul de muncă. *Dezordinea şi sectoarele de lucru neluminate pot duce la accidente.*
b. Nu lucraţi cu maşina în mediu cu pericol de explozie, în care există lichide, gaze sau pulberi inflamabile. *Sculele electrice generează scântei care pot aprinde praful sau vaporii.*
c. Nu permiteţi accesul copiilor şi al altor persoane în timpul utilizării sculei electrice. *Dacă vă este distrasă atenţia puteţi pierde controlul asupra maşinii.*

SIGURANŢA ELECTRICĂ

a. Ştecherul maşinii trebuie să fie potrivit prizei electrice. Nu este în nici un caz permisă modificarea ştecherului. Nu folosiţi fişe adaptoare la maşinile legate la pământ de protecţie. *Ştecherele nemodificate şi prizele corespunzătoare diminuează riscul de electrocutare.*
b. Evitaţi contactul corporal cu suprafeţe legate la pământ ca ţevi, instalaţii de încălzire, sobe şi frigidere. *Există un risc crescut de electrocutare atunci când corpul vă este legat la pământ.*
c. Feriţi maşina de ploaie sau umezeală. *Pătrunderea apei într-o sculă electrică măreşte riscul de electrocutare.*
d. Nu schimbaţi destinaţia cablului, folosindu-l pentru transportarea sau suspendarea maşinii ori pentru a trage ştecherul afară din priză. Feriţi cablul de căldură, ulei, muchii ascuţite sau componente aflate în mişcare. *Cablurile deteriorate sau încurcate măresc riscul de electrocutare.*
e. Atunci când lucraţi cu o sculă electrică în aer liber, folosiţi numai cabluri prelungitoare admise şi pentru mediul exterior. *Folosirea unui cablu prelungitor adecvat pentru mediul exterior diminuează riscul de electrocutare.*
f. Atunci când nu poate fi evitată utilizarea sculei electrice în mediu umed, folosiţi un întrerupător de circuit cu împământare. *Folosirea unui întrerupător de circuit cu împământare reduce riscul de electrocutare.*

SIGURANŢA PERSOANELOR

a. Fiţi atenţi, aveţi grijă de ceea ce faceţi şi procedaţi raţional atunci când lucraţi cu o sculă electrică. Nu folosiţi maşina când sunteţi obosiţi sau vă aflaţi sub influenţa drogurilor, a alcoolului sau a medicamentelor. *Un moment de neatenţie în timpul utilizării maşinii poate duce la răniri grave.*
b. Purtaţi echipament personal de protecţie şi întotdeauna ochelari de protecţie. *Purtarea echipamentului personal de protecţie, ca masca pentru praf, încălţămintea de siguranţă antiderapantă, casca de protecţie sau protecţia auditivă, în funcţie de tipul şi utilizarea sculei electrice, diminuează riscul rănirilor.*
c. Evitaţi o punere în funcţiune involuntară. Înainte de a introduce ştecherul în priză, asiguraţi-vă ca scula electrică este oprită. *Dacă atunci când transportaţi maşina ţineţi degetul pe întrerupător sau dacă porniţi maşina înainte de a o racorda la reţeaua de curent, puteţi provoca accidente.*
d. Înainte de pornirea maşinii îndepărtaţi dispozitivele de reglare sau cheile fixe din acesta. *Un dispozitiv sau o cheie lăsată într-o componentă de maşină care se roteşte poate duce la răniri.*
e. Nu vă supraevaluaţi. *Adoptaţi o poziţie stabilă şi menţineţi-vă întotdeauna echilibrul. Astfel veţi putea controla mai bine maşina în situaţii neaşteptate.*
f. Purtaţi îmbrăcăminte adecvată. *Nu purtaţi îmbrăcăminte largă sau podoabe. Feriţi părul, îmbrăcămintea şi mănuşile de pielele aflate în mişcare. Îmbrăcămintea largă, părul lung sau podoabele pot fi prinse în pielele aflate în mişcare.*
g. Dacă pot fi montate echipamente de aspirare şi colectare a prafului, asiguraţi-vă ca acestea sunt racordate şi folosite în mod corect. *Folosirea acestor echipamente diminuează poluarea cu praf.*

UTILIZAREA ŞI MANEVRAREA ATENTĂ A SCULELOR ELECTRICE

a. Nu supraolicitaţi maşina. Folosiţi pentru executarea lucrării dv. scula electrică destinată acelei scop. *Cu scula electrică potrivită lucraţi mai bine şi mai sigur în domeniul de putere indicat.*
b. Nu folosiţi scula electrică dacă aceasta are întrerupătorul defect. *O sculă electrică, care nu mai poate fi pornită sau oprită, este periculoasă şi trebuie reparată.*
c. Scoateţi ştecherul afară din priză, înainte de a executa reglaje la maşină, a schimba accesorii sau de a pune maşina la o parte. *Această măsură de prevedere împiedică pornirea involuntară a maşinii.*
d. Păstraţi sculele electrice nefolosite la loc inaccesibil copiilor. *Nu lăsaţi să lucreze cu maşina persoane care nu sunt familiarizate cu aceasta sau care nu au citit acestе instrucţiuni.*
e. Întreţineţi-vă maşina cu grijă. Controlaţi dacă componentele mobile ale maşinii funcţionează impecabil şi dacă nu se blochează, sau dacă există piese rupte sau deteriorate astfel încât să afecteze funcţionarea maşinii. Înainte de utilizare daţi la reparat piesele deteriorate. *Cauza multor accidente a fost întreţinerea necorespunzătoare a sculelor electrice.*
f. Menţineţi bine ascuţite şi curate dispozitivele de tăiere. *Dispozitivele de tăiere întreţinute cu grijă, cu tăişuri ascuţite se împenesc în mai mică măsură şi pot fi conduse mai uşor.*
g. Folosiţi scula electrică, accesorile, dispozitivele de lucru etc. conform prezentelor instrucţiuni şi în aşa fel cum este prevăzut pentru acest tip special de maşină. Ţineţi cont de condiţiile de lucru şi de activitatea care trebuie desfăşurată. *Folosirea sculelor electrice în alt scop decât pentru utilizările prevăzute, poate duce la situaţii periculoase.*

SERVICE

a. Încredinţaţi maşina pentru reparare numai personalului de specialitate, calificat în acest scop, repararea făcându-se numai cu piese de schimb originale. *Astfel veţi fi siguri că este menţinută siguranţa maşinii.*

INSTRUCŢIUNI DE PROTECŢIE PENTRU FERĂSTRĂUL

PERICOL

- Ţineţi mâinile departe de suprafaţa de tăiere şi de pânza ferăstrăului; cu o mână ţineţi ferăstrăul şi cu ceaălată mână ţineţi mânerul din faţă.
- Nu atingeţi piesa de prelucrat deasupot.
- Nu ţineţi niciodată piesa de prelucrat în mâinile sau pe picioarele dvs.

MIŞCAREA BRUSCĂ ÎNAPOI – CAUZE

- Mişcarea bruscă înapoi este o reacţie neaşteptată la o pânză de ferăstrău blocată, prinsă sau centrată greşit; în cazul acesta ferăstrăul devine necontrolat, se ridică şi părăseşte piesa de prelucrat îndreaptându-se spre operator.
- Atunci când pânza ferăstrăului este blocată sau fixată foarte strâns în tăietura de închidere de jos pânza se blochează şi datorită forţei de reacţiune a motorului ansamblul se mişcă rapid înapoi spre operator.
- În cazul în care pânza este răsucită sau centrată greşit în tăietură, dinţii muchiei tăietoare din spatele pânzei se pot prinde în suprafaţa de deasupra a lemnului ducând la ieşirea pânzei din tăietură şi mişcarea acesteia înapoi spre operator.

MIŞCAREA BRUSCĂ ÎNAPOI - PREVENIREA ACCIDENTELOR OPERATORULUI

Mişcarea bruscă înapoi este rezultatul unei folosiri greşite a sculei şi/sau a unor procedee sau condiţii neadecvate şi pot fi evitate prin luarea precauţiilor corespunzătoare descrise mai jos.
- Atunci când pânza este gripată sau atunci când tăierea este întreruptă dintr-un anumit motiv, întrerupeţi declanşatorul şi ţineţi ferăstrăul imobil în material până în momentul în care pânza ferăstrăului se opreşte complet; nu încercaţi niciodată să îndepărtaţi ferăstrăul din piesa de prelucrat sau să împingeţi ferăstrăul înapoi în timp ce pânza este în funcţiune sau după ce a apărut fenomenul de mişcare bruscă înapoi.
- În momentul în care repuneţi în funcţiune un ferăstrău în piesa de prelucrat centraţi pânza ferăstrăului în tăietură şi verificaţi dacă dinţii ferăstrăului nu sunt angrenaţi în material *(dacă pânza ferăstrăului este gripată aceasta se va deplasa în sus sau va sări înapoi din piesa de prelucrat în momentul în care ferăstrăul este pus din nou în funcţiune).*
- Nu folosiţi o pânză tocită sau deteriorată *(seturi de pânze neascuţite sau neadecvate produc o tăietură îngustă determinând o frecare excesivă, griparea pânzei şi mişcarea bruscă înapoi).*
- Luaţi măsuri de protecţie suplimentare atunci când faceţi o tăietură în adâncime în pereţi existenţi sau alte suprafeţe false *(pânza proeminentă va tăia obiecte care pot cauza o mişcare bruscă înapoi).*

GENERALITĂŢI

- Evitaţi daunele provocate de şuruburi, ţinte şi alte elemente din timpul lucrului; înlăturaţi aceste elemente înainte de a trece la acţiune.
- Securizaţi piesa de lucru *(o piesă de lucru fixată cu clame sau într-o menghină este ţinută mult mai în siguranţă decât manual).*
- Când puneţi instrumentul la o parte, deconectaţi motorul şi asiguraţi-vă că toate elementele mobile şi-au oprit complet mişcarea.
- În caz de blocare sau de defecţiune electrică sau mecanică, deconectaţi imediat scula şi decuplaţi cablul.
- Această unealtă nu trebuie să fie folosit de persoane sub 16 ani.
- Asiguraţi-vă că unealta are contactul întrerupt atunci când o conectaţi la priză *(aparatele 230 V şi 240 V pot fi conectate la reţeaua de 220 V).*
- Această unealta nu este potrivită pentru tăiere umedă.
- Nu prelucraţi materiale care conţin azbest *(azbestul este considerat a fi cancerigen).*
- Praful rezultat din materiale precum vopseaua care conţine plumb, unele specii de lemn, minerale şi metale poate fi periculos *(contactul cu praful sau inhalarea acestuia poate provoca reacţii alergice şi/sau afecţiuni respiratorii operatorului sau persoanelor care stau în apropiere);* purtaţi o mască de praf şi lucraţi cu un dispozitiv de extragere a prafului când poate fi conectat.
- Anumite tipuri de praf sunt clasificate ca fiind cancerigene *(cum ar fi praful de stejar şi fag)* în special în combinaţie cu aditivi pentru tratarea lemnului; purtaţi o mască şi lucraţi cu un dispozitiv de extragere a prafului când poate fi conectat.
- Respectaţi reglementările naţionale referitoare la aspiraţia prafului în funcţie de materialele de lucru folosite.
- Nu lăsaţi să stătă piese de prelucrat extrem de mici.
- Îndepărtaţi toate obstacolele aflate deasupra precum şi sub traseul de tăiere înainte de a începe tăierea.
- Nu lucraţi cu unealta deasupra capului.
- Decuplaţi întotdeauna ştecherul de la sursa de alimentare înainte de a face o reglare sau o schimbare de accesoriu.

SFATURI PENTRU UTILIZARE

- Aşezaţi întotdeauna partea bundă a piesei de prelucrat în jos pentru a asigura o împrăştiere minimă a aşchiilor.
- Folosiţi doar pânze ascuţite de tipul corect.

MEDIU

ELIMINARE

Sculele electrice, accesoriile şi ambalajele trebuie direcţionate către o staţie de revalorificare ecologică.

NUMAI PENTRU ŢĂRILE UE

Nu aruncaţi sculele electrice în gunoiul menajer!
Conform Directivei Europene 2002/96/CE privind maşinile şi aparatele electrice şi electronice uzate şi transpunerea acesteia în legislaţia naţională, sculele electrice scoase din uz trebuie colectate separat şi direcţionate către o staţie de revalorificare ecologică.

DESCRIEREA FUNCŢIONALĂ ŞI SPECIFICAŢII

Figura A:
1 = Adaptor acţionare
2 = Cuplare
3 = Lamă pentru spinteacul şi secţionat
4 = Şurub

Capacităţi maxime:
Lamă - 31,8 mm (1-1/4")
Orificiu ax - 9.22 mm (.363")
Adâncime la 90° - 6.35 mm (1/4")

ASAMBLARE

INSTALAREA ACCESORIULUI MINI FERĂSTRĂU
Este extrem de important să citiţi şi să respectaţi cu atenţie instrucţiunile de mai jos pentru asamblarea Accesoriului Mini Ferăstrău pe unealta rotativă pentru a fi sigur că aceasta va funcţiona.
Pentru a ataşa Accesoriul Mini Ferăstrău la unealta rotativă, de pe unealtă trebuie îndepărtate TREI elemente: capacul carcasei, piuliţa de strângere şi bucşa elastică.
Pasul 1. Apăsaţi butonul de blocare a axului, deşurubaţi şi îndepărtaţi piuliţa de strângere. (Figura B)
Pasul 2. Îndepărtaţi bucşa elastică. (Figura C)
Pasul 3. Deşurubaţi capacul carcasei de pe unealtă. (Figura D)

NOTĂ: Dacă piuliţa de strângere şi bucşa elastică nu sunt îndepărtate de pe arborele motor, unealta nu va funcţiona corespunzător.

Pasul 4. Instalaţi adaptorul de antrenare pe arborele motor şi strângeţi. (Figura E)

Pentru a preveni deteriorarea uneltei, nu strângeţi prea tare adaptorul de antrenare. Strângeţi bine ştiftul adaptorului de antrenare, apoi strângeţi cu cheia încă 1/3 de rotaţie. (Cheia e inclusă în chitul uneltei rotative.)

Pasul 5. Înşurubaţi accesoriul pe unealta rotativă când cuplajul e strâns lipit de carcasă. Strângeţi doar cu mâna. Accesoriul trebuie orientat pe unealta dumneavoastră rotativă astfel încât comutatorul de controlare a vitezei de pe unealtă să fie uşor accesibil. (Figura F)

ASAMBLAREA LAMEI

Folosiţi întotdeauna Lame de Ferăstrău Dremel. Lamele care nu se potrivesc cu unealta pe care sunt montate vor funcţiona excentric, ducând la pierderea controlului.

Pasul 1. Montaţi accesoriul pe unealta dumneavoastră rotativă. Asiguraţi-vă că unealta rotativă e deconectată de la alimentare iar comutatorul e în poziţia OPRIT.
Pasul 2. Apăsaţi butonul de blocare a axului de pe unealta rotativă. Deşurubaţi şurubul de pe mandrină şi îndepărtaţi-l. (Figura G)
Pasul 3. Împingeţi piciorul de siguranţă pe accesoriu, aşezaţi lama pe arborele mandrinei asigurându-vă că săgeţile de pe lamă indică înspre exterior iar lama stă pe umărul arborelui mandrinei.
Asiguraţi-vă că dinţii lamei indică în aceeaşi direcţie ca şi săgeţile de pe siguranţa superioară.
În timp ce retrageţi siguranţa de jos, verificaţi starea şi operarea, inclusiv axul. (Figura H)
Pasul 4. Apăsaţi butonul de blocare a axului şi de pe unealta rotativă. Înlocuiţi şurubul şi strângeţi-l bine. (Figura I)

INSTRUCŢIUNI DE UTILIZARE

TIPURI DE TĂIERI
Lama de ferăstrău furnizată cu accesoriul dumneavoastră este destinată atât pentru spintecat cât şi pentru secţionat. Spintecarea înseamnă tăiere în lungime, de-a lungul fibrei lemnului. Secţionarea înseamnă tăierea transversal pe fibra lemnului.
Unealta dumneavoastră rotativă trebuie să meargă deja la viteza maximă la start înainte de începerea tăierii, şi va fi oprită abia după încheierea tăierii.
În principal pentru utilizarea pe materiale lemnos sau asemănător cu lemnul. Alte materiale pot duce la uzarea prematură a lamei.
Nu se va folosi pe metal sau zidărie.

GHID DIRECŢIONAL
Direcţia de lucru pentru unealta rotativă este doar de la dreapta la stânga.
Pentru o tăietură perfectă de 90°, utilizaţi ghidul direcţional de pe partea stângă a protecţiei pentru ghidarea tăierii. Acest ghid indică şi direcţia de lucru. Efectuaţi tăieturi de verificare în resturi de lemn pentru a verifica linia de tăiere. Pentru a obţine cât mai puţine aşchii, puneţi materialul cu partea bună în jos.
Adâncimea maximă de tăiere este de 6,35 mm (1/4"). Nu e destinat tăierii în cerc, curbă sau conic.

Asiguraţi-vă întotdeauna că mâinile sau degetele nu împiedică mişcarea liberă a siguranţei de jos.

Ţineţi bine aparatul. Nu forţaţi niciodată unealta rotativă. Apăsaţi cu presiune uşoară şi continuă.
Atunci când tăiaţi de-a curmezişul fibrei, acestea au tendinţa de a se rupe şi a se ridica. Avansând ferăstrăul încet se minimizează acest efect.

Curăţaţi siguranţa inferioară frecvent pentru a asigura o revenire rapidă a acesteia.

Acest accesoriu nu este destinat pentru discuri abrazive de debitare. Discuri Dremel standard nu se potrivesc pe mandrină.

TĂIEREA PLĂCILOR MARI
Plăcile mari se lasă sau se îndoaie, în funcţie de suport. Dacă încercaţi să tăiaţi fără a susţine în mod corespunzător bucata, lama va avea tendinţa să se îndoaie, cauzând RECUL şi o suprasolicitare a uneltei rotative. (Figura J)
Susţineţi panoul sau plăcile în apropierea tăieturii, după cum se indică în (Figura K). Asiguraţi-vă că tăiaţi doar prin foaie sau placă şi nu prin masa sau bancul de lucru. Scândurile folosite pentru ridicarea şi susţinerea lucrării trebuie poziţionate astfel încât lăturile cele mai late să susţină lucrarea şi sunt aşezate pe masă sau banc. Nu susţineţi lucrarea cu lăturile înguste pentru că nu oferă stabilitate. Dacă placa sau foaia de tăiat este prea mare pentru o masă sau banc de lucru, utilizaţi scândurile de suport pe podea şi asiguraţi-le.
Când efectuaţi tăieri de spintecare utilizaţi întotdeauna un ghid de tăiere dreaptă. Astfel se îmbunătăţeşte acurateţea tăierii şi se reduce posibilitatea ca lama să se îndoaie.

ÎNTREŢINERE

LUBRIFIEREA UNELTEI
Accesoriul dumneavoastră de tăiere a fost lubrifiat corespunzător şi este gata de utilizare.

CURĂŢARE

Pentru a evita accidentele, întotdeauna decuplaţi unealta de la reţea înainte de a o curăţa sau de a efectua vreo lucrare de întreţinere. Accesoriul Mini Ferăstrău poate fi curăţat cel mai eficient cu o cârpă uscată de bumbac sau cu aer comprimat uscat.

La curăţarea sculelor cu aer comprimat, întotdeauna purtaţi ochelari de protecţie.

Orificiile de ventilare şi manetele comutatoarelor trebuie menţinute curate, fără existenţa unor corpuri străine. Nu încercaţi curăţirea sculei electrice prin introducerea în orificii a unor obiecte cu vârf ascuţit.

UNII AGENŢI DE CURĂŢARE ŞI SOLVENŢI POT DISTRUGE COMPONENTELE DIN PLASTIC. Unii dintre aceştia sunt: gazolina, tetraclorura de carbon, solvenţii de curăţat cu conţinut de clor, amoniacul şi detergenţii casnici cu conţinut de amoniac.

ÎNGRIJIREA LAMELOR

Lamele se uzează chiar tăind doar lemn obişnuit. Dacă forţaţi unealta rotativă înainte în loc să o ghidaţi doar prin tăietură, există posibilitatea ca lama să se uzeze sau să se acopere cu rumeguş.
Atunci când curăţaţi resturile de lemn de pe lamă, decuplaţi unealta rotativă şi scoateţi lama. Nu uitaţi, lamele au fost construite pentru a tăia, deci manipulaţi-le cu grijă. Ştergeţi lama cu kerosen sau un solvent similar pentru a îndepărta cleiul de lemn sau rumeguşul.
O lamă uzată sau deteriorată încetineşte viteza de tăiere şi forţează mai mult unealta rotativă, putând cauza RECUL. Păstraţi la îndemână lame suplimentare pentru a avea lame ascuţite şi eficiente pentru a înlocui una uzată sau deteriorată.
Utilizaţi doar Lame de Ferăstrău Dremel Impreună cu accesoriul dumneavoastră ferăstrău.

SERVICE ŞI GARANŢIE

Acest produs DREMEL este garantat în conformitate cu prevederile legale/specifice ţării; deterior ările datorate uzurii normale, supraîncărcării sau mânuirii necorespunzătoare sunt excluse din garanţie.

În cazul unei reclamaţii, trimiteţi unealta furnizorului dumneavoastră *nedemontată* împreună cu dovada achiziţiei.

CONTACTAŢI DREMEL

Pentru informaţii suplimentare despre sortimentul Dremel, pentru suport şi asistenţă, vizitaţi www.dremel.com

Dremel Europe, P.O. Box 3267, 4800 DG Breda, Olanda

RUS
ОБЩИЕ ПРАВИЛА ТЕХНИКИ БЕЗОПАСНОСТИ

ВНИМАНИЕ **ПРОЧТИТЕ ВСЕ ИНСТРУКЦИИ.** Ошибки, допущенные при выполнении приведенных ниже инструкций, могут вызвать поражение электрическим током, пожар и/или привести к тяжелым травмам.
Использование ниже понятие «электроинструмент» распространяется на электроинструмент с питанием от сети (с кабелем питания от электросети).

Для использования с моделями 300, 395, 398, 400, 4000.

Внимание: перед первым использованием для достижения оптимальных рабочих характеристик новая приставка мини-пила должна работать в течение 2 минут на высокой скорости.

СОХРАНЕНИЕ ДАННУЮ ИНСТРУКЦИЮ

РАБОЧЕЕ МЕСТО

a. Рабочее место следует содержать в чистоте и порядке. *Беспорядок на рабочем месте и его плохое освещение могут привести к несчастным случаям.*
b. Запрещается пользоваться электроинструментами во взрывоопасной среде, в которой находятся воспламеняющиеся жидкости, газы или пыль. *Электроинструменты искрят, что может привести к воспламенению пыли или паров.*
c. При работе с электроинструментом не подпускайте близко детей и посторонних лиц. *При отвлечении во время работы можно потерять контроль над инструментом.*

ЭЛЕКТРОБЕЗОПАСНОСТЬ

a. Штепсельная вилка электроинструмента должна подходить к штепсельной розетке. Ни в коем случае не изменять штепсельную вилку. Запрещается применять адаптеры для штепсельных вилок электроинструментов с защитным заземлением. *Неизмененные штепсельные вилки и подходящие штепсельные розетки снижают риск поражения электротоком.*
b. Предотвращайте телесный контакт с заземленными поверхностями, как например, трубами, элементами отопления, кухонными плитами и холодильниками. *При заземлении Вашего тела повышается риск поражения электротоком.*
c. Защищайте электроинструмент от дождя и сырости. *При попадании воды в электроинструмент повышается риск поражения электрическим током.*
d. Не допускается использовать электрокабель не по назначению, например, для ношения или подвески электроинструмента или для вытягивания вилки из штепсельной розетки. Защищайте кабель от воздействия высоких температур, масла, острых кромок или подвижных частей электроинструмента. *Поврежденный или сплетенный кабель повышает риск поражения электрическим током.*
e. При работе с электроинструментом вне помещений используйте кабели-удлинители, подходящие для работы на открытом воздухе. *Использование кабеля, подходящего для работы на открытом воздухе, снижает риск поражения электрическим током.*
f. Если невозможно избежать применения электроинструмента в сыром помещении, то устанавливайте устройство защиты от утечки в землю. *Использование устройства защиты от утечки в землю снижает риск электрического поражения.*

БЕЗОПАСНОСТЬ ЛЮДЕЙ

a. Будьте внимательными, следите за тем, что Вы делаете и продуманно начинайте работу с электроинструментом. Не работайте с электроинструментом в усталом состоянии или, если Вы находитесь под влиянием наркотиков, спиртных напитков или лекарств. *Одно мгновение невнимательности при работе с электроинструментом может

DREMEL® Model 670
Mini Saw Attachment

Dremel European Sales Office
The Netherlands
www.dremel.com

2610004520 250609 All Rights Reserved

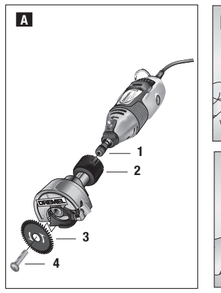

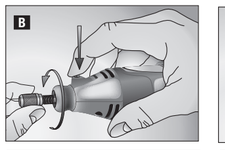

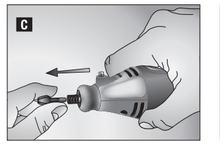

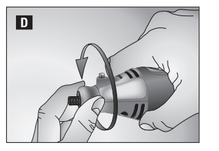

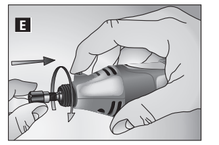

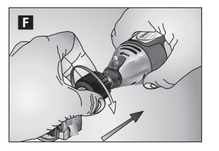

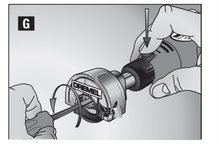

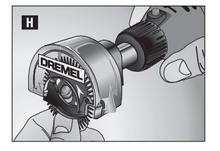

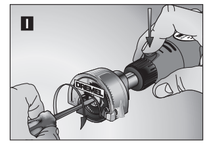

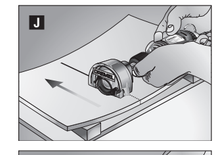

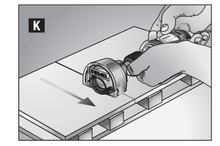

LT
BENDROSIOS SAUGOS INSTRUKCIJOS

ĮSPĖJIMAS **PERSKAITYKITE VISAS INSTRUKCIJAS.**

Jeigu nesilaikysite visų toliau išvardintų instrukcijų, galite gauti elektros smūgį, sukeltį gaisrą ir (arba) sunkiai susižeisti. Terminas „elektrinis įrankis" visuose toliau nurodytuose įspėjimuose teisėtai yra naudojamas elektrinį įrankį, prijungtą (laidu) prie elektros tinklo.

Skirtas naudoti su modeliais 300, 395, 398, 400, 4000.

DĖMESIO: Kad geriausiai veiktų, prieš pirmąkart naudodami leiskite ant sukamojo įrankio uždėtam minipjūklės priedui dideliu greičiu veikti 2 minutes.

ĮŠSAUGOKITĖ ŠIAS INSTRUKCIJAS

DARBO VIETA

a. Darbo vieta turi būti švari ir gerai apšvista. *Netvarkingose ir neapšviestose vietose gali įvykti nelaimingas atsitikimas.*
b. Elektrinių įrankių nenaudokite sprogios aplinkoje. Pavyzdžiui ten, kur yra greitai užsiliepsnojančių skysčių, dujų arba dulkių. *Naudojant elektrinius įrankius, jie kibirkščiuoja, todėl dulkes arba susikaupę garai gali užsiliepsnoti.*
c. Dirbdami su elektriniu įrankiu neleiskite prisiartinti vaikams ir pašaliniams asmenims. *Jeigu jūsų dėmesys bus blaškomas, galite nebesuvaldyti įrankio.*

ELEKTROSAUGA

a. Elektrinio įrankio kištukai turi atitikti elektros lizdą. Draudžiama bet kokiu būdu keisti kištuką. Dirbdami su įžemintais elektriniais įrankiais nenaudokite kištukų adapterių. *Elektros smūgio tikimybę sumažinsite naudodami nepakeistus kištukus ir juos atitinkančius lizdus.*
b. Stenkitės nepriliesiti prie įžemintų paviršių, pavyzdžiui, vamzdžių, radiatorių, viryklių ar šaldytuvų. *Jeigu jūsų kūnas bus įžemintas, elektros smūgio tikimybė bus didesnė.*
c. Saugokite elektrinius įrankius nuo lietaus ir drėgmės. *Jeigu į elektrinį įrankį pateks vandens, padidės elektros smūgio tikimybė.*
d. Nenaudokite laido ne pagal paskirtį. Jokiu būdu elektrinio įrankio neneškite, netempkite ir iš lizdo netraukite už laido. Laidą saugokite nuo karščio, alyvos, aštrių briaunų ar judančių dalių. *Elektros smūgio tikimybė padidėja, jei naudojamas pažeistas arba susimazgęs laidas.*
e. Jeigu elektrinį įrankį naudojate lauke, naudokite darbui lauke skirtą ilgintuvą. *Kai naudojamas darbui lauke skirtas laidas, sumažėja elektros smūgio tikimybė.*
f. Jei su elektriniu įrankiu neišvengiamai reikia dirbti drėgnoje aplinkoje, naudokite įžeminimo grandinės pertraukiklį. *Naudojant įžeminimo grandinės pertraukiklį, sumažėja elektros smūgio pavojus.*

ŽMONIŲ SAUGA

a. Naudodami elektrinį įrankį būkite budrūs, stebėkite, ką darote, ir vadovaukitės sveiku protu. Elektrinio įrankio nenaudokite, jeigu esate pavargę, apsvaigę nuo narkotikų, alkoholio ar vaistų. *Teraikia tik akimirkai nukreipti dėmesį dirbant su elektriniais įrankiais ir galite sunkiai susižeisti.*
b. Naudokite saugos priemones. Būtinai užsidėkite akių apsaugą. *Tokios saugos priemonės kaip kaukė nuo dulkių, batai neslidžiais padais, apsauginis šalmas ar klausos apsaugos priemonės, naudojamos atitinkamomis sąlygomis, sumažins traumų tikimybę.*
c. Saugokitės, kad neįjungtumėte prietaiso netyčia. Prieš įjungdami į lizdą patikrinkite, ar jungiklis yra padėtyje "off". *Jeigu elektrinį įrankį nešite ant jungiklio uždėję pirštą arba bandysite įrankį prijungti prie elektros tinklo, kai jungiklis yra padėtyje "on", galite susižeisti.*
d. Prieš įjungdami elektrinį įrankį, nuimkite visus reguliavimo raktus ir veržliaraktčius. *Jeigu ant besisukančio elektrinio įrankio dalies bus paliktas uždėtas veržliaraktis arba raktas, galite susižeisti.*
e. Nepervertinkite savo jėgų. *Visada stovėkite tvirtai ir išlaikykite pusiausvyrą. Tai galėsite geriau suvaldyti įrankį nenumatytose situacijose.*
f. Vilkėkite tinkamą aprangą. *Nevilkėkite plačių drabužių ir papuošalų. Saugokitės, kad judančios dalys neprisiliestų prie plaukų, drabužių ir pirštinių. Plačius drabužius, papuošalus ar ilgus plaukus gali traukti besisukančios dalys.*
g. Jei yra numatyta galimybė prijungti dulkių nusiurbimo ar surinkimo įrenginius, visada įsitikinkite, ar jie yra prijungti ir ar tinkamai naudojami. *Naudojant dulkių nusiurbimo įrenginius sumažėja dulkių keliamas pavojus.*

ELEKTRINIO ĮRANKIO NAUDOJIMAS IR PRIEŽIŪRA

a. Neperkraukite prietaiso. Naudokite jūsų darbui tinkamų elektrinį įrankį. *Su tinkamu elektriniu įrankiu darbą atliksite geriau ir saugiau, jei naudosite jį gamintojo numatytame galios diapazone.*
b. Elektrinio įrankio nenaudokite, jei neveikia jungiklis. *Bet kuris elektrinis įrankis, kurio negalima valdyti jungikliu, yra pavojingas ir jį būtina remontuoti.*
c. Prieš reguliuodami, keisdami priedus arba padėdami į šalį elektrinį įrankį, išjunkite kištuką iš elektros lizdo. *Šios prevencinės saugos priemonės sumažina netyčinio elektrinio įrankio įjungimo riziką.*
d. Nenaudojamus elektrinius įrankius laikykite vaikams nepasiekiamoje vietoje, taip pat neleiskite asmenims, nemokantiems dirbti su elektriniu įrankiu arba nesusipažinusiems su šiomis instrukcijomis, naudotis elektriniu įrankiu. Elektriniai įrankiai yra pavojingi, kai juos naudoja neapmokyti asmenys.
e. Prižiūrėkite elektrinius įrankius. Patikrinkite, ar judančios dalys nepasislinkusios arba neįstrigusios, ar nėra sulūžusių dalių ar kitų gedimų, kurie gali turėti įtakos elektrinio įrankio veikimui. Pastebėję gedimų, elektrinį įrankį sutvarkykite prieš naudodami. *Daugybė nelaimingų atsitikimų įvyksta dėl netvarkingų elektrinių įrankių.*
f. Pjovimui skirti įrankiai turi būti aštrūs ir švarūs. *Jeigu pjovimo įrankiai su aštriomis pjaunamosiomis briaunomis tinkamai prižiūrimi, jie rečiau stringa ir juos lengviau valdyti.*
g. Elektrinį įrankį, jo priedus, dalis ir pan. naudokite laikydamiesi šių instrukcijų ir pagal konkrečiam elektriniam įrankiui numatytą paskirtį, atsižvelgdami į darbo sąlygas ir atliekamą darbą. *Jeigu elektrinis įrankis naudojamas ne pagal paskirtį, gali susidaryti pavojinga situacija.*

TECHNINIS APTARNAVIMAS

a. Elektrinį įrankį turi remontuoti tik kvalifikuoti specialistai ir naudoti tik originalias atsargines dalis. *Taip galima garantuoti, jog elektrinis įrankis išliks saugus naudoti.*

DARBŲ SAUGOS NUORODOS DIRBANTIEMS DISKINIAIS PJŪKLAIS

PAVOJUS

- Nekiškite rankų prie pjaunamos vietos ir prie pjūklo disko.
- Nelieskite apdirbamo ruošinio apačios.
- Pjaunamo ruošinio niekada nelaikykite rankose ar pasidėję ant kojos.

ATATRANKOS PRIEŽASTYS

- Atatranka yra staigi reakcija dėl įsprausto, užsikirtusio ar blogai nukreipto pjūklo disko, kuomet pjūklas nekontroliuojamai iškiša iš ruošinio link naudotojo.
- Jei pjūklo diskas yra per stiprias prispaudžiamas arba jame pjaunamas įpačią siaurėjančiame pjūvio plyšyje, jis sustoja, o veikiantis variklis tuomet staiga meta prietaisą atgal link naudotojo.
- Jei pjaunant pjūklo diskas persikreipia ar yra neteisingai nukreipiamas, pjūklo disko užpakalinės briaunos dantys gali įsikabinti į medžio paviršių ir tuomet, pjūklui diskui išsilaisvinus iš plyšio, pjūklas atšoka naudotojo link.

KAIP ĮŠVENGTI ATATRANKOS

Atatranka yra prietaiso netinkamo naudojimo ir/arba neteisingo valdymo ar naudojimo sąlygų rezultatas ir atitinkamos priemonės (žr. žemiau) leidžia jos išvengti.

- Jei pjūklo diskas užstringa arba jei dėl kokios nors priežasties pjovimo procesas yra nutraukiamas, išjunkite jungiklį ir pjūklą palikite ruošinyje, kol pjūklo diskas visiškai sustos; niekada nebandykite pjūklo disko ištraukti iš ruošinio ar pjūklą traukti atgal, kol pjūklo diskas dar sukasi, nes tai gali sąlygoti atatranką.
- Vėl įjungdami pjūklą ruošinyje, centruokite pjūklo diską pjūvio plyšyje ir patikrinkite, ar pjūklo dantys nėra įsikabinę į ruošinį (*jei pjūklo diskas stringa, vėl įjungus pjūklą, jis gali įšokti į viršų arba gali atsirasti atatranka*).
- Nenaudokite neštinių ir pažeistų pjūklo disko (*neaštrios ar blogai praskesti pjūklo dantys palieka siauresnį pjūvimo taką, todėl atsiranda per didelė trintis, atatranka, stringa pjūklo diskas*).
- Darydami įpjovas sienose ar kituose nepermatomuose paviršiuose elkitės ypač atsargiai (*išsikišantis pjūklo diskas pjaunant gali paliesti atatranką sukeliančius objektus*).

BENDROJI DALIS

- Saugokite, kad nepažeistumėte prietaisu į ruošinyje esančius varžtus, vinis ir pan; prieš pradėdami darbą juos pašalinkite.
- Saugiai laikykite tvirtinamą dirbinį (*dirbinį, kuris saugomas ant kažko kalimo įrankiais, saugiau laikyti spaustuvu nei ranka*).
- Prieš padėdami prietaisą jį įjunkite ir palaukite, kol visas besisukančios jo dalys visiškai sustos.
- Jeigu pjūklas užsibėkinavo arba pajutote, kad prietaisas veikia ne taip, kaip visada, arba girdisi nebūdingi garsai, tuojau pat jį išjunkite ir ištraukite kištuką iš elektros tinklo lizdo.
- Šį prietaisą turėtų naudoti tik asmenys, kuriems 16 ir daugiau metų.
- Visada patikrinkite, ar elektros tinklo įtampa atitinka prietaiso firminėje lentelėje nurodytą įtampą (*prietaisus su nurodyta įtampa 230 V ir 240 V galima jungti į 220 V įtampos elektros tinklą*).
- Šis prietaisas netinka pjovimui šlapiuoju būdu.
- Draudžiama apdirbti medžiagas, kurių sudėtyje yra asbesto (*asbestas pasižymi vėžą sukeliančiu poveikiu*).
- Kai kurių medžiagų, kaip antai dažų, kurių sudėtyje yra švino, kai kurių medžių rūšių medienos, mineralų ir metalo dulkės gali būti kenksmingos (*kontaktas su šiomis dulkėmis arba įkvėptos dulkės gali sukelti operatoriui arba šalia esantiems žmonėms alergines reakcijas ir/arba kvėpavimo sistemos susirgimus*); mūvėkite priešdulkinę puskaukę arba dirbdami naudokite dulkių ištraukimo įrenginį, jei jį galima prijungti.
- Kai kurių rūšių dulkės priskiriamos kancerogeniėmis (*pvz., ąžuolo arba buko medienos dulkės*), ypač susimaišiusios su medienos tauritiniui naudojamais priedais; mūvėkite priešdulkinę puskaukę arba dirbdami naudokite dulkių ištraukimo įrenginį, jei jį galima prijungti.
- Vadovaukitės Jūsų šalyje taikomų direktyvų reikalavimais, skirtais medžiagoms, su kuriomis norite dirbti.
- Nemėginkite pjauti labai mažų ruošinių.
- Prieš pradėdami pjauti pašalinkite visas pjūvio linijoje esančias kliūtis tiek ruošinio viršuje, tiek ir apačioje.
- Nedirbkite su prietaisu iškėlę jį virš galvos.
- Prieš reguliuojant prietaisą arba keičiant darbo įrankius, ištraukite kištuką iš el. tinklo lizdo.

NAUDOJIMO PATARIMAI.

- Visuomet guldykite ruošinį gerąja puse į apačią, taip bus žymiai mažiau atplaišų.
- Naudokite tik aštrius, tinkamos rūšies pjūklo diskus.

APLINKA

UTILIZAVIMAS

Įrenginys, jo priedai ir pakuotė turi būti rūšiuojami ir atiduodami ekologiniam perdirbimui.

TIK ES VALSTYBĖMS NARĖMS

Elektrinių įrankių neišmeskite kartu su buitinėmis šiukšlėmis! Remiantis ES direktyva 2002/96/EB dėl elektros ir elektroninės įrangos atliekų ir jos perkėlimų į nacionalinę teisę, nebetinkami naudoti elektriniai įrankiai turi būti surenkami atskirai ir utilizuojami aplinkai nekenksmingu būdu.

FUNKCINIS APRAŠAS IR TECHNINIAI DUOMENYS

A pav.
1 = pavaros adapteris
2 = jungtis
3 = išilginio ir skersinio pjaustymo geležtė
4 = varžtas

Didžiausias pajėgumas:
geležtė - 31,8 mm,
ašies anga - 9,22 mm,
gylis 90° kampu - 6,35 mm.

SURINKIMAS

MINIPJŪKLO PRIEDO TVIRTINIMAS
Kad minipjūklo priedą tinkamai uždėtumėte ant sukamojo įrankio ir užtikrintumėte jo tinkamą veikią, labai svarbu atidžiai perskaityti ir laikytis toliau pateikiamų nurodymų.
Kad minipjūklo priedas būtų tinkamai uždėtas ant sukamojo įrankio, nuo pastarojo reikia nuimti TRIS dalis: korpuso gaubtelį, įvorės veržlę ir įvorę.
1 etapas. Nuspauskite veleno fiksavimo mygtuką, atsukite ir nuimkite įvorės veržlę. (B pav.)
2 etapas. Nuimkite įvorę. (C pav.)
3 etapas. Nuo įrankio nusukite korpuso gaubtelį. (D pav.)

PASTABA: Nuo variklio veleno nenuėmus įvorės veržlės ir įvorės įrankis tinkamai neveiks.

4 etapas. Ant variklio veleno uždėkite ir priveržkite pavaros adapterį. (E pav.)

Kad nesugadintumėte įrankio, pernelyg nepriveržkite pavaros adapterio. Iš pradžių pavaros adapterį priveržkite pirštais, tada veržliaraktiu priveržkite dar 1/3 apsukos. (Veržliaraktis pateikiamas sukamojo įrankio rinkinyje.)

5 etapas. Sukite priedą ant sukamojo įrankio, kol jungtis tvirtai prisispaus prie korpuso. Priveržkite tik ranka. Priedas ant sukamojo įrankio turi būti tokios padėties, kad galėtumete lengvai pasiekti įrankio greičio reguliatorių. (F pav.)

GELEŽTĖS TVIRTINIMAS

Naudokite tik „Dremel" pjūklo geleztes. Tvirtinimo elementų gerai neatitinkančios geležtės sukasi ekscentriškai, todėl įrankis gali taptl nevaldomas.

1 etapas. Ant sukamojo įrankio uždėkite priedą. Pasirūpinkite, kad sukamasis įrankis būtų išjungtas iš elektros tinklo, o jo jungiklis būtų išjungimo padėties.
2 etapas. Nuspauskite sukamojo įrankio veleno blokavimo mygtuką. Nuo spaudiklio nusukite ir nuimkite varžtą. (G pav.)
3 etapas. Spausdami padargo apsauginę kojelę aukštyn, ant spaudiklio ašies uždėkite geležtę rodyklėmis į išorę, kad geležtė gulėtų ant spaudiklio ašies peties. Pasirūpinkite, kad geležties dantys būtų nukreipti į tą pačią pusę, kaip ir viršutinės apsaugos rodyklės.
Traukdami apatinę apsaugą patikrinkite veiklą ir būklę, įskaitant spyruoklę. (H pav.)
4 etapas. Nuspauskite sukamojo įrankio veleno blokavimo mygtuką. Įdėkite ir patikimai priveržkite varžtą. (I pav.)

NAUDOJIMO INSTRUKCIJA

PJŪVIŲ RŪŠYS
Su padargu pateikiama geležte galima pjaustyti ir skersiniu, ir išilginiu būdu. Išilginiu būdu pjaunama išilgai medienos pluošto. Skersiniu būdu pjaunama skersai pluošto.
Sukamasis įrankis turi suktis nustatyti greičiu dar prieš pradedant pjauti ir gali būti išjungtas tik baigus pjūvį.
Priedas skirtas tik medienai ir į medieną panašioms medžiagoms pjaustyti.
Pjaustant kitas medžiagas, geležtė gali pirma laiko nudilti.
Priedas neskirtas metalui ar mūrui pjauti.

KREIPTUVAS
Sukamojo įrankio judėjimo kryptis gali būti tik iš dešinės į kairę.
Norėdami tiesiai pjauti 90° kampu, naudokitės apsaugos kairėje pusėje esančiu kreiptuvu. Kreiptuvu nurodoma ir judėjimo kryptis. Kad patikrintumėte pjūvio liniją, nereikalingame medienos gabale darykite bandomuosius pjūvius. Kad medis nepleišėtų, ruošinį padėkite geraja puse žemyn.
Didžiausias pjūvio gylis - 6,35 mm. Priedu negalima pjauti apskritimu, išilgai kreivės ar nuožulniai.

Nuolat žiūrėkite, kad plaštakos ar pirštai netrukdytų apatinei apsaugai laisvai judėti.

Tvirtai laikykite. Draudžiama jėga stumti ar spausti sukamąjį įrankį. Spauskite nedidele ir pastovia jėga.
Pjaunant skersai pluošto, mediena dažnai pleišėja, o atplaišos pakyla. Šį reiškinį galima sumažinti, lėtai judinant pjūklą.

Kad apatinė apsauga greitai grįžtų į vietą, ją dažnai valykite.

Šis priedas neskirtas naudoti su abrazyviniais pjaunamaisiais diskais. Standartiniai „Dremel" diskai netelpa ant ašies.

STAMBIŲ LAKŠTŲ PJAUSTYMAS
Žiūrint, ant ko padėti, stambūs lakštai ir ilgos lentos gali nukabti arba išlinkti. Bandant pjauti neišlyginus ir tinkamai neparėmus ruošinio, geležtė gali strigti, todėl ATŠOKA ir labai apkraunamas sukamasis įrankis. (J pav.)
Kaip vaizduojama K pav., plokštes ir lentas paremkite arti pjūvio linijos.
Pasirūpinkite, kad pjautumėte tik lakštą arba lentą, o ne stalą ar varstotą.
Ruošiniui pakelti ir paremti naudojami tašeliai turėtų būti išdėstyti taip, kad plačiausioms pusėms laikytų ruošinį ir remtųsi į stalo ar varstoto paviršių.
Nedėkite ruošinio ant siaurųjų pusių, nes jis bus nestabilus. Jei pjaustomas lakštas arba lenta netelpa ant stalo ar varstoto, atraminius tašelius įtvirtinkite ant grindų.
Pjaudami išilginiu būdu, visada naudokite tiesinamąjį kreiptuvą. Taip tiksliau pjaunama ir mažėja geležties strigimo tikimybė.

PRIEŽIŪRA

ĮRANKIO TEPIMAS
Jūsų pjūklo priedas jau tinkamai suteptas ir parengtas naudoti.

VALYMAS

Kad išvengtumėte nelaimingų atsitikimų, prieš valydami ar atlikdami bet kokią priežiūrą būtinai išjunkite įrankį iš elektros tinklo. Minipjūklo priedą geriausia valyti drėgnu vatos tamponu arba suspausto oro.

Valydami įrankius suspaustu oru, būtinai dėvėkite apsauginius akinius.

Vedinimo angos ir jungiklių svirtelės turi būti švarios ir neapkibusios jokiomis medžiagomis. Nebandykite valyti, į angas kaišiodami smailus daiktus.

Kai kurie valikliai ir tirpikliai gadina plastikines dalis. Kai kurie jų: dyzelinas, angles tetrachloridas, chloro tirpikliai, amoniakas ir buitiniai skysčiai su amoniaku.

GELEŽČių PRIEŽIŪRA
Netgi pjaustant tarpinę medieną, geležtės šimpa. Jei pastebite, kad sukamąji įrankį negana tiesiog judinti išilgai pjūvio linijos, o reikia spausti jėga, geležtė greičiausiai atšipo arba aplipo medžio derva.
Nuo geležties valydami sakus ar dervą, išjunkite sukamąjį įrankį iš elektros tinklo ir nuimkite geležte. Nepamirškite, kad geležte yra aštrus pjaunamasis įrankis, todėl būkite atsargūs. Sakus ir dervą nuo geležties valykite žibalu ar panašiu tirpikliu.
Dėl atšipusios ar sugadintos geležtės mažėja pjovimo greitis, labiau apkraunamas sukamasis įrankis, kuris gali netgi ATŠOKTI. Turėkite atsargiųjų geležčių, kad atšipusią ar sugadintą geležte visada galėtumete pakeisti aštria ir efektyvia. Šis priedas yra pritaikytas tik „Dremel" pjūklo geležtes.

APTARNAVIMAS IR GARANTIJA

Šiam DREMEL gaminiui suteikiama garantija atitinka šalyje galiojančius įstatymus. Garantija netaikoma gedimams, atsiradusiems dėl natūralaus susidėvėjimo, taip pat dėl perkrovų arba netinkamo naudojimo.

Reklamacijos atveju siųskite *neišardytą* įrankį su attitinkamu pirkimą patvirtinančiu dokumentu savo pardavėjui.

SUSISIEKITE SU DREMEL

Norėdami sužinoti daugiau informacijos apie "Dremel", apsilankykite tinklalapyje www.dremel.com

Dremel Europe, P.O. Box 3267, 4800 DG Breda, Niderlande

SLO
SPLOŠNA VARNOSTNA NAVODILA

OPOZORILO **PREBERITE VSE NAVODILA.**
Ob neupoštevanju spodnjih navodil lahko pride do električnega udara, požara in/ali težkih poškodb. Pojem "električno orodje", uporabljen v spodnjih opozorilih, se nanaša na vaše električno orodje s kablom za napajanje iz električnega omrežja.

Za uporabo z modeli 300, 395, 398, 400, 4000.

Pozor: Za najbolj učinkovito delovanje, pustite da vaš novi Mini Žaga (Saw) dodatek pred začetkom uporabe teče 2 minuti pri visoki hitrosti.

SHRANITE TA NAVODILA

DELOVNO OBMOČJE

a. Poskrbite, da bo delovno območje čisto in dobro osvetljeno. *Na nespravljenih in temnih mestih so nezgode pogostejše.*
b. Električnih orodij ne uporabljajte v eksplozivni atmosferi, npr. ob prisotnosti vnetljivih tekočin, plinov ali vnetljivega prahu. *Električna orodja ustvarjajo iskre, ki lahko vnamejo prah ali hlape.*
c. Med uporabo orodja morajo biti otroci in druge osebe izven delovnega območja. *V primeru, da odvrnejo vašo pozornost, lahko izgubite nadzor nad orodjem.*

ELEKTRIČNA VARNOST

a. Vtič električnega orodja se mora ujemati z vtičnico. Vtiča nikoli ne spreminjajte na kakršenkoli način. Pri uporabi ozemljenega električnega orodja ne uporabljajte adapterskih vtičev. *Z uporabo nespremenjenega vtiča in ustrezne vtičnice zmanjšate nevarnost električnega udara.*
b. Preprečite stik telesa z ozemljenimi površinami, kot so cevi, radiatorji in hladilniki. *Če je vaše telo ozemljeno, ste izpostavljeni povečani nevarnosti električnega udara.*
c. Električnega orodja ne izpostavljajte dežju in ga ne uporabljajte v vlažnem okolju. *Vdor vode v električno orodje poveča tveganje električnega udara.*
d. Z električnim kablom ravnajte primerno. Nikoli ne nosite orodja tako, da držite kabel, ne vlecite za kabel in ne odklapljajte vtiča tako, da vlečete za kabel. Kabel zavarujte pred vročino, oljem, ostrimi robovi in premikajočimi se deli. *Poškodovani in zavozlani kabli povečajo tveganje električnega udara.*
e. Pri uporabi električnega orodja na prostem uporabite električni podaljšek, ki je primeren za zunanjo rabo. *Uporaba kabla, ki je primeren za zunanjo rabo, zmanjša tveganje električnega udara.*
f. Če je uporaba električnega orodja v vlažnem okolju neizogibna, uporabljajte prekinjevalec električnega tokokroga. *Prekinjevalec električnega tokokroga zmanjšuje tveganje električnega udara.*

OSEBNA VARNOST

a. Bodite pozorni, pazite, kaj delate, in uporabljajte zdravo pamet pri rokovanju z električnimi orodji. Ne uporabljajte električnih orodij, če ste utrujeni ali pod vplivom drog, alkohola ali zdravil. *Trenutek nepozornosti med uporabo električnega orodja lahko povzroči resne telesne poškodbe.*
b. Uporabljajte varnostno opremo. Vedno uporabljajte zaščito za oči. *Uporaba primerne varnostne opreme, npr. protiprašne maske, nedrsečih zaščitnih čevljev, čelade in zaščite sluha, lahko zmanjša nevarnost telesnih poškodb.*
c. Pazite, da ne pride do nenamernega zagona. Pred priklopom vtiča preverite, ali je stikalo v položaju za izklop. *Ne prenašajte električnega orodja s prstom na stikalu in ne vklapljajte električnega orodja z vključenim stikalom.*
d. Pred vklopom električnega orodja odstranite nastavitvene ključe. *Ključ, ki je ostal nameščen na vrtljivem delu električnega orodja, lahko povzroči telesne poškodbe.*
e. Ne nagibajte se preveč. *Imejte pravilno telesno držo in poskrbite za ravnotežje. Tako boste lahko bolje obdržali nadzor nad električnim orodjem v nepredvidljivih situacijah.*
f. Nosite ustrezno obleko. *Ne nosite visečih oblačil in nakita. Pazite, da vaši lasje, obleka in rokavice ne pridejo v stik s premikajočimi se deli. Premikajoči se deli lahko zaarabijo viseče obleko, nakit in dolge lase.*
g. Če je orodje opremljeno s priključkom za zbiranje in odstranjevanje prahu, poskrbite za pravilno priključitev in uporabo. *Uporaba teh priprav lahko zmanjša tveganja zaradi prahu.*

UPORABA IN NEGA ELEKTRIČNEGA ORODJA

a. Ne preobremenjujte električnega orodja. Uporabite pravo električno orodje za vaše potrebe. *Z ustreznim električnim orodjem boste delo opravili bolje in varneje z močjo, za katero je bilo zasnovano.*
b. Električnega orodja ne uporabljajte, če stikalo za vklop/izklop ne deluje. *Vsako električno orodje, ki ga ni mogoče vklopiti ali izklopiti s stikalom, je nevarno in ga je treba popraviti.*
c. Pred nastavitvami, zamenjavo priborа in shranjevanjem izvlecite vtič iz vtičnice. *Preventivni varnostni ukrepi zmanjšajo tveganje nenamernega zagona električnega orodja.*
d. Električno orodje, ki ni v uporabi, hranite izven dosega otrok. Ne dovolite osebam, ki ne poznajo električnega orodja oz. niso prebrale teh navodil, da uporabljajo z električnim orodjem. *Električno orodje postane nevarno v rokah neizkušenih uporabnikov.*
e. Vzdržujte električno orodje. Kontrolirajte orodje glede napačno poravnanih ali blokiranih gibljivih delov, poškodb delov ali kakršnihkoli drugih stanj, ki bi lahko vplivala na delovanje električnega orodja. Če je orodje poškodovano, ga pred ponovno uporabo predajte v popravilo. *Veliko nezgod se zgodi prav zaradi slabo vzdrževanega električnega orodja.*
f. Poskrbite, da bo rezalno orodje vedno ostro in čisto. *Pravilno vzdrževana rezalna orodja z ostrimi rezilnimi robovi so manj nagnjena k zatikanju in jih je lažje voditi.*
g. Električno orodje, pribor, nastavke itd. uporabljajte v skladu s temi navodili za uporabo in v namen, predviden za določen tip električnega orodja, ter pri tem upoštevajte delovne pogoje in vrsto dela, ki ga želite opraviti. *Z uporabo električnega orodja za dela, katerim orodje ni namenjeno, povečate tveganje.*

SERVIS

a. Električno orodje lahko popravlja samo usposobljeno strokovno osebje, in to izključno z originalnimi nadomestnimi deli. *Le tako bo poskrbljeno za varnost vašega električnega orodja.*

VARNOSTNA NAVODILA ZA KROŽNE ŽAGE.

NEVARNOST

- Roke držite vedno proč od področja rezanja in rezila.
- Pri rezanju nikoli ne držite obdelovanca v roki ali preko vaših nog.

POVRATNI SUNEK - VZROKI

- Povratni sunek je nenadna reakcija na stisnjen, zavrt ali napačno obrnjen žagin list, ki povzroči nenadzorovan sunek žage iz obdelovanca navzgor proti uporabniku.
- Če je žagin list stisnjen v obdelovancu ali pa se zaradi zapiranja reza na zadnji strani močno zagozdi vanj, se žagin list zaustavi, deluje motor pa povzroči nenaden sunek proti uporabniku.
- Če je žagin list pri rezanju zvit ali ni vzporeden z vodilom, se lahko zobje na zadnjem delu lista močno zarijejo na vrhnjo stran lesa kar povzroči dvig žaginega lista iz reza in sunek proti uporabniku.

POVRATNI SUNEK - PREPREČITEV UPORABNIKA

Povratni sunek je posledica napačne uporabe orodja ali/in nepravilne uporabe ali okoliščin; prepreči se lahko z naslednjimi primernimi varnostnimi ukrepi.

- Kadar se rezilo zaustavlja ali kadar se rezanje iz kakršnegakoli vzroka prekinja, spustite gumb in nepremično držite žago v obdelovancu dokler se rezilo ne zaustavi; nikoli ne poskušajte odmakniti žage iz obdelovanca ali povleči žago nazaj dokler se rezilo vrti, ker lahko pride do povratnega sunka.
- Pri ponovnem začetku rezanja postavite rezilo žage v rez in preverite, da se zobje rezila ne dotikajo obdelovanca *(če se bo rezilo žage pri ponovnem začetku zaustavljalo, bo rezilo sililo navzgor iz obdelovanca ali pa bo prišlo do povratnega sunka).*
- Ne uporabljate topih ali poškodovanih rezil *(neostra in nepravilno nameščena reza napravijo ozek rez, ki povzroča pretirano trenje, zaustavljanje in povratni sunek).*
- Bodite posebno previdni pri potopnih rezih v stene ali ostale površine *(rezilo, ki gleda iz obdelovanca lahko zareže v predmete, ki povzročajo povratni sunek).*

SPLOŠNO

- Izogibajte se poškodb zaradi vijakov, žebljev ali drugih elementov v obdelovancu; odstranite jih pred začetkom dela.
- Zavarujte obdelovanec *(obdelovanec stisnjen v prižemi ali primežu je bolj varen kot v roki).*
- Ko orodje postavite vstran, izklopite motor in pazite, da se vsi premikajoči se deli orodja popolnoma zaustavijo.
- V primeru električnih ali mehanskih motenj takoj izključite orodje in izvlecite vtikač iz vtičnice.
- Orodja naj ne bi uporabljale osebe mlajše od 16 let.
- Pred uporabo preverite, če se omrežna napetost ujema z napetostjo navedeno na tablici orodja *(orodje označene z napetostjo 230V in 240V se lahko priključijo tudi na 220V).*
- To orodje ni primerno za mokro rezanje.
- Ne obdelujte materiala, ki vsebuje azbest *(azbest povzroča rakasta obolenja).*
- Prah materialov, kot so barve, ki vsebujejo svinec, nekatere vrste lesa, mineralov ali kovin je lahko škodljiv *(ob stiku ali vdihavanju lahko prah pri delavcu ali pri drugih prisotnih povzroči alergijsko reakcijo in/ali bolezni dihal)*; nosite masko za prah in pri delu uporabljajte napravo za odsesavanje prahu, kjer je le-to možno priključiti.
- Nekatere vrste prahu so klasificirane kot kancerogene *(kot npr. prah hrasta in bukve)* še posebno ob sočasni uporabi z dodatki za obdelavo lesa; nosite masko za prah in pri delu uporabljajte napravo za odsesavanje prahu, kjer je le-to možno priključiti.
- Upoštevajte nacionalne zahteve glede prahu za materiale katere želite obdelovati.
- Ne poskušajte žagati zelo majhnih kosov.
- Odstranite ovire nad in pod linijo reza že pred začetkom žaganja.
- Ne uporabljajte orodja za dela nad glavo.
- Vedno izvlecite električni vtikač iz vtičnice preden spreminjate nastavitve ali menjate pribor.

UPORABNI NASVETI

- Vedno obrnite boljšo stran obdelovanca navzdol, da zagotovite minimalno trganje obdelovanca.
- Uporabljajte le ostre žagine liste pravih tipov.

OKOLJE

ODSTRANJEVANJE

Odslužene stroje, pribor in embalažo morate razvrstiti in predati v okolju prijazno recikliranje.

SAMO ZA DRŽAVE ČLANICE EVROPSKE SKUPNOSTI

Električnega orodja ne odstranjujte s hišnimi odpadki!
Skladno z evropsko direktivo 2002/96/ES o odpadni električni in elektronski opremi in njenim izvajanjem v nacionalni zakonodaji je treba odsluženo električno orodje zbirati ločeno in ga odstranjevati na okolju prijazen način.

FUNKCIONALNI OPIS IN SPECIFIKACIJE

Slika A:
1 = Poganski adapter
2 = Spojnica
3 = Nazobčano rezilo
4 = Vijak

Maksimalne zmogljivosti:
Rezilo - 31,8 mm (1-1/4")
Natančna luknja - 9,22 mm (.363")
Globina pri 90° - 6,35 mm (1/4")

SESTAVA

NAMESTITEV MINI ŽAGA DODATKA
Izjemno pomembno je pazljivo prebrati in slediti spodnjim navodilom za namestitev Mini žaga dodatka na vaše rotacijsko orodje in zato, da zagotovite primerno delovanje orodja.
Za pravilno namestitev Mini žaga dodatka na vaše rotacijsko orodje, morate z orodja odstraniti TRI elemente: spodnjo kapo, držalo in matico držala.
Korak 1. Pritisnite gumb za zaklep osi, odvijte in odstranite matico držala. (Slika B)
Korak 2. Odstranite držalo. (Slika C)
Korak 3. Odvijte pokrovno kapo z orodja. (Slika D)

Opomba: Če matica držala in držalo nista odstranjena z osi, orodje ne bo delovalo pravilno.

Korak 4. Namestite poganski adapter na os motorja in privijte. (Slika E)

**Za prepričev poškodb orodja poganskega

DREMEL® Model 670
Mini Saw Attachment

Dremel European Sales Office
The Netherlands
www.dremel.com

2610004520 250609 All Rights Reserved

BRIŽLJIVA UPORABA I OPHOĐENJE S ELEKTRIČNIM ALATIMA

a. Ne preopterećuje uređaj. Za vaš rad koristite za to predviđen električni alat. *S odgovarajućim električnim alatom radit ćete bolje i sigurnije u navedenom području učinka.*
b. Ne koristite električni alat čiji je prekidač neispravan. *Električni alat koji se više ne može uključivati i isključivati opasan je i mora se popraviti.*
c. Izvucite utikač iz mrežne utičnice prije podešavanja uređaja, zamjene pribora ili odlaganja uređaja. *Ovim mjerama opreza izbjeći će se nehotično pokretanje uređaja.*
d. Električni alat koji ne koristite spremite izvan dosega djece. Ne dopustite rad s uređajem osobama koje nisu s njim upoznate ili koje nisu pročitale ove upute. *Električni alati su opasni ako s njima rade neiskusne osobe.*
e. Održavajte uređaj s pažnjom. Kontrolirajte da li pomični dijelovi uređaja besprijekorno rade i da nisu zaglavljeni, da li su dijelovi polomljeni ili tako oštećeni da se može osigurati funkcija uređaja. Prije primjene ove oštećene dijelove treba popraviti. *Mnoge nezgode imaju svoj uzrok u slabo održavanim električnim alatima.*
f. Rezne alate održavajte oštrim i čistim. *Pažljivo održavani rezni alati s oštrim oštricama manje će se zaglaviti i lakše se s njima radi.*
g. Električni alat, pribor, radne alate, itd. koristite prema ovim uputama i na način kako je to propisano za poseban tip uređaja. Kod toga uzmite u obzir radne uvjete i izvođene radove. *Uporaba električnih alata za druge primjene nego što je to predviđeno, može dovesti do opasnih situacija.*

SERVISIRANJE

a. Popravak vašeg uređaja prepustite samo kvalificiranom stručnom osobju ovlaštenog servisa i samo sa originalnim rezervnim dijelovima. *Na taj će se način osigurati da ostane sačувana sigurnost uređaja.*

UPUTE ZA SIGURAN RAD S KRUŽNOM PILOM

OPASNOST

- ⚠ Ruke držati dalje od područja rezanja i pile.
- Ne stavljati ruke ispod izratka.
- Nikada ne držati izradak koji se pili rukama ili preko nogu.

POVRATNI UDAR – UZROCI

- Povratni udar je iznenadna reakcija na uklještenu ili smaknut list pile, uzrokujući nekontrolirano izdizanje pile izvan izratka, prema osobi koja pili.
- Kada se list pile uklješti ili zaglavi, zbog reakcije motora pile, pila će se odbaciti natrag prema osobi koja pili.
- Ako bi se list pile deformirao ili smaknuo u rezu, zubi lista pile bi se mogli ukopati u gornjoj površini drva, uzrokujući odbacivanje pile prema osobi koja pili.

POVRATNI UDAR – SPRJEČAVANJE OD STRANE OSOBE KOJA PILI

Povratni udar je rezultat pogrešnog rada s pilom i/ili neprikladnih radnih postupaka ili stanja i može se izbjeći poduzimanjem odgovarajućih dolje navedenih mjera.

- Kada se list pile uklješti ili kada iz nekog razloga dođe do isprekidanog rezanja, treba isključiti prekidač i pilu bez pomicanja držati u rezu materijala, sve dok se list pile potpuno zaustavi; nikada ne pokušavati vaditi list pile iz izratka ili povlačiti pilu prema natrag, dok se list pile kreće ili može doći do povratnog udara.
- Kod ponovnog pokretanja pile koja se nalazi u rezu izratka, treba centrirati list pile i provjeriti da zubi pile nisu u zahvatu materijala *(ako je list pile uklješten, on bi mogao odskočiti od izratka kada se pila ponovno pokrene).*
- Ne koristiti tupe ili oštećene listove pile *(tupi ili nespravni listovi pile mogu uzrokovati prekomjerno trenje, uklještenje pile i povratni udar).*
- Postupati izuzetno oprezno kod zarezivanja zidova ili ostalih slijepih mjesta *(list pile koji izađe na drugu stranu mogao bi zarezati objekte, uzrokujući povratni udar).*

OPĆENITO

- Izbjegavajte oštećenja od vijaka, čavala i sličnih predmeta na vašem izratku; prije početka rada ih izvadite.
- Osigurajte izradak *(izradak je sigurnije pričvršćen pomoću stezaljke ili škripa nego da ga držite rukom).*
- Čim se odmaknete od alata trebate ga isključiti, a pomični se dijelovi trebaju potpuno zaustaviti.
- U slučaju blokiranja, neuobičajenog ponašanja alata neobičnih šumova, uređaj treba odmah isključiti i izvući utikač iz mrežne utičnice.
- Uređaj ne bi smjele koristiti osobe mlađe od 16 godina.
- Uvijek provjeriti da li se mrežni napon podudara s naponom sa tipske pločice uređaja *(uređaji označeni s 230 V ili 240 V mogu raditi i na 220 V).*
- Ovaj uređaj nije pogodan za mokro rezanje.
- Ne obrađujte materijal koji sadrži azbest *(azbest se smatra kancerogenim).*
- Prašina od materijala kao što su boje koje sadrže olovo, neke vrste drveća, minerali i metal mogu biti opasne *(dodir s prašinom ili njeno udisanje mogu prouzročiti alergične reakcije i/ili respiratorna oboljenja rukovatelja ili posmatrača);* nosite masku za zaštitu od prašine i radite s uređajem za ekstrakciju prašine ukoliko ga možete priključiti.
- Određene vrste prašine klasificiraju se kao kancerogenske *(kao što su prašina hrastovine i bukovine),* osobito u sudejstvu s aditivima za kondicioniranje drveta; nosite masku za zaštitu od prašine i radite s uređajem za ekstrakciju prašine ukoliko ga možete priključiti.
- Nacionalni uvjeti za materijale s kojima želite raditi.
- Ne pokušavajte rezati suviše male izratke.
- Prije nego što počnete s rezanjem uklonite sve zapreke sa gornje kao i donje površine, koje se nalaze na liniji rezanja.
- S uređajem ne radite iznad glave.
- Prije svih radova održavanja, podešavanja ili izmjene alata i pribora treba izvući utikač iz mrežne utičnice.

SAVJETI ZA PRIMJENU

- Dobru stranu izratka položiti okrenutu prema dolje, kako bi se na najveću mjeru ograničilo stvaranje iverska.
- Koristite samo oštre listove pile odgovarajućeg tipa.

OKOLIŠ

ZBRINJAVANJE

Električni alat, pribor i ambalažu treba dovesti na ekološki prihvatljivu ponovnu primjenu.

SAMO ZA ZEMLJE EU

Ne bacajte električni alat u kućni otpad!
Prema Europskim smjernicama 2002/96/EG za električne i elektroničke stare uređaje, električni alati koji više nisu upotrebljivi moraju se odvojeno sakupiti i dovesti na ekološki prihvatljivu ponovnu primjenu.

POGONSKI ADAPTER

Slika A:
1 = pogonski adapter
2 = spojka
3 = list pile za križno i uzdužno rezanje
4 = vijak

Maksimalni kapacitet:
list pile - 31,8 mm (1-1/4")
otvor osovine - 9,22 mm (.363")
dubina pri 90° - 6,35 mm (1/4")

MONTIRANJE

INSTALACIJA DODATKA MINI PILE
Izuzetno je važno da pažljivo pročitate i slijedite smjernice koje su navedene u nastavku o montaži dodatka mini pile na vaš rotirajući alat i da osigurate da alat ispravno funkcionira.
Da biste ispravno priključili dodatak mini pile na rotirajući alat, s alata se moraju odvojiti TRI dijela: poklopac kućišta, matica čahure i čahura za zatezanje.
Korak 1. Pritisnite gumb za zaključavanje osnove, odvijte i odstranite maticu čahure. (slika B)
Korak 2. Odstranite čahuru za zatezanje. (slika C)
Korak 3. Odvijte poklopac kućišta s alata. (slika D)

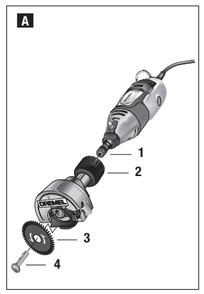

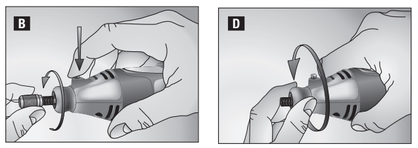

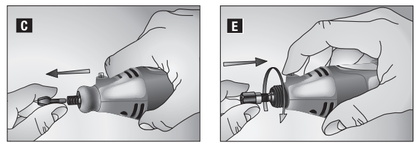

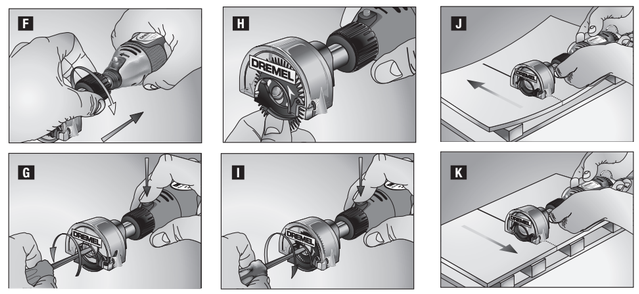

NAPOMENA: Ako matica čahure i čahura nisu odstranjene s osnove motora, alat neće funkcionirati ispravno.

Korak 4. Instalirajte upravljački adapter na osnovu motora i pritegnite. (slika E)

⚠ **Da biste spriječili oštećenja alata ne pritežite suviše upravljački adapter.** Pritegnite rukom upravljački adapter i potom dodatno za 1/3 okretaja pomoću ključa. (Ključ je uključen u komplet vašeg rotirajućeg alata.)

Korak 5. Pritegnite dodatak na vaš rotirajući alat dok spojnica ne bude čvrsto spojena s kućištem. Pritegnite samo rukom. Dodatak treba biti orijentiran na vašem rotirajućem alatu tako da je prekidač za kontrolu brzine lako pristupačan. (slika F)

MONTAŽA SJEČIVA

⚠ **Uvijek koristite Dremel sječivo za pilu. Sječiva koja ne odgovaraju alatu na koji se montiraju radit će ekscentrično, uzrokujući gubitak kontrole.**

Korak 1. Montirajte dodatak na vaš rotirajući alat. Uvjerite se da je rotirajući alat isključen i da je prekidač u položaju OFF.
Korak 2. Pritisnite gumb za blokiranje osnove na vašem rotirajućem alatu. Odvijte vijak s držala i odstranite ga. (slika G)
Korak 3. Gurnite stopu štitnika prema gore na dodatak, postavite sječivo na osovinu držala i uvjerite se da su strelice na sječivu usmjerene prema vani i da sječivo ravno naliježe na izbočinu osovine držala.
Uvjerite se da su zupci sječiva usmjereni u istom pravcu kao i strelice gornjeg štitnika.
Prilikom uvlačenja donjeg štitnika provjerite funkciju i stanje uključujući oprugu. (slika H)
Korak 4. Pritisnite gumb za blokiranje osnove na vašem rotirajućem alatu. Vratite vijak i dobro ga pritegnite. (slika I)

UPUTE ZA RUKOVANJE

VRSTE REZANJA
Prilježno sječivo pile s vašim dodatkom namijenjeno je za križno i uzdužno rezanje. Uzdužno rezanje podrazumijeva rezanje po duljini, s vlaknom drva. Križno rezanje je rezanje nasuprot vlakna.
Vaš rotirajući alat treba pustiti da radi na postavljenoj brzini prije početka rezanja i treba ga isključiti nakon završenog rezanja.
Primarno za uporabu na drvu i materijalima sličnim drvu. Drugi materijali mogu prouzročiti prijevremeno trošenje sječiva.
Nije za uporabu na metalu ili u zidarstvu.

VODILICA PRAVCA
Pravac vođenja rotirajućeg alata moguć je samo s desna prema lijevo.
Za ravni rez od 90° koristite vodilicu pravca na lijevoj strani štitnika za vođenje vašeg rezanja. Ova vodilica također pokazuje i pravac vođenja. Napravite uzorak rezanja na komadu otpadnog drva kako biste označili crtu rezanja. Da biste smanjili raspcjepljivanje postavite finu stranu materijala prema dolje.
Maksimalna dubina rezanja je 6,35 mm (1/4"). Nije predviđeno za rezanje polumjera, krivulja ili kosina.

⚠ **Uvijek se uvjerite da šake ili prsti ne ometaju slobodne pokrete donjeg štitnika.**

Održavajte čvrsto držanje. Nikad ne forsirajte rotirajući alat. Koristite mali i stalni pritisak.
Kad režete duž vlakna, vlakna drva imaju tendenciju da se cijepaju i podižu. Sporim napredovanjem pile smanjuje se to djelovanje.

⚠ **Često čistite donji štitnik kako biste osigurali brzi povratak donjeg štitnika.**

⚠ **Ovaj dodatak nije namijenjen za abrazivna kola za odsijecanje. Standardna Dremel kola ne odgovaraju držalu.**

REZANJE VELIKIH PLOČA
Velike ploče i dugačke daske sliječu se ili savijaju, ovisno o osloncu. Ako pokušate rezati bez niveliranja i odgovarajućeg potpornog komada, sječivo će tendirati da se savije, uzrokujući POVRATNI UDAR i dodatno opterećenje rotirajućeg alata. (slika J)
Poduprite ploču ili trake blizu mjesta rezanja, kao što je prikazano (slika K). Uvjerite se da režete samo kroz ploču ili dasku, a ne i stol ili radnu ploču. Daska presjeka 50,8 x 101,6 mm koja se koristi za podupiranje i podupiranje treba biti pozicionirana tako da najšire strane podupiru radni komad i da se oslanjaju na stol ili radnu ploču. Ne podupirite radni komad s uskim stranama jer su one nestabilne. Ako je ploča ili daska koju treba rezati prevelika za stol ili radnu ploču, koristite ploču presjeka 50,8 x 101,6 mm na podu radi osiguranja.
Kad uzdužno režete uvijek koristite ravnu kutnu vodilicu. Time se poboljšava točnost rezanja i smanjuje mogućnost savijanja sječiva.

ODRŽAVANJE

PODMAZIVANJE ALATA
Vaš dodatak pile pravilno je podmazan i spreman je za uporabu.

ČIŠĆENJE

⚠ **Da bi se izbjegle nezgode, prije čišćenja ili izvođenja radova održavanja uvijek isključite alat iz struje.** Dodatak mini pile najučinkovitije se može čistiti navlaženom pamučnom krpom ili komprimiranim suhim zrakom.

Uvijek nosite zaštitne naočale kad čistite alat pomoću komprimiranog zraka.

Otvori za ventilaciju i poluge sklopke moraju biti čisti i slobodni od stranih tvari. Ne pokušavajte čistiti umetanjem oštrih predmeta kroz otvore.

⚠ **ODREDENA SREDSTVA ZA ČIŠĆENJE I OTAPALA OŠTEĆUJU PLASTIČNE DIJELOVE.** Neki od njih su: benzin, ugljični tetraklorid, klorirana sredstva za čišćenje, amonijak i detergenti za kućanstvo koji sadrže amonijak.

NJEGA SJEČIVA
Sječiva se istupljuju čak i nakon rezanja normalnog drva. Ako primijetite da morate forsirati rotirajući alat kako biste rezali prema naprijed umjesto da ga samo vodite kroz rezanje, moguće je da je sječivo tupo ili da se na njega nakupila smola iz drva.
Kad odstranjujete ljepak ili smolu drva, isključite rotirajući alat i odstranite sječivo. Imajte na umu da su sječiva predviđena za rezanje, zato budite oprezni. Obrišite sječivo prečišćenim petrolejom ili sličnim otapalom kako biste odstranili ljepak ili smolu.
Tupo ili oštećeno sječivo usporava brzinu rezanja i predstavlja veće opterećenje za vaš rotirajući alat i može uzrokovati POVRATNI UDAR. Uvijek u pričuvi imajte dodatna sječiva tako da uvijek imate oštra, djelotvorna sječiva spremna za zamjenu tupog ili oštećenog.
Koristite samo Dremel sječiva za pilu s vašim dodatkom pile.

SERVIS I GARANCIJA

Ovaj proizvod DREMEL je zajamčeno u skladu sa zakonskim/specifičnim nacionalnim propisima; šteta zbog normalnog trošenja, preopterećenja ili neispravne uporabe je isključena iz garancije.

U slučaju garancijskog zahtjeva pošaljite alat u *nerastavljenom* stanju zajedno s računom vašem trgovcu.

KONTAKT DREMEL

Za više informacija o ponudi Dremel, tehničku potporu i vruću liniju posjetite www.dremel.com

Dremel Europe, P.O. Box 3267, 4800 DG Breda, Nizozemska

SRB
OPŠTA SIGURNOSNA UPUTSTVA

⚠ **УПОЗОРЕЊЕ** **ПРОЧИТАЈТЕ СВА УПУТСТВА.** *Неспођење свих упутстава може да проузрокује електрични шок, пожар и/или озбиљне повреде. Термин "снажни алат" у свим упозорењима која су доле наведена односи се на ваш снажни алат који се прикључује на струју (са каблом) или алат на батерије (без кабла).*

За употребу са моделима 300, 395, 398, 400, 4000.

ПАЖЊА: За оптималан учинак пустите ваш нови додатак за мини тестеру да ради са великом брзином на вашем ротационом алату у трајању од 2 минута пре прве употребе.

САЧУВАЈТЕ ОВА УПУТСТВА

РАДНО ПОДРУЧЈЕ

a. Држите радно подручје чистим и добро осветљеним. *Неуредна и тамна радна подручја могу да буду узрок незгоде.*
b. Немојте користити снажни алат у експлозивним окружењу, као што је нпр. присуство запаљивих течности, гасова или паре. *Снажни алат производи искре које могу да запале пару или дим.*
c. Током руковања снажним алатом одмакните се од деце и осталих лица. *Непажња може да буде узрок губљења контроле.*

ЕЛЕКТРИЧНА СИГУРНОСТ

a. Утикачи снажног алата морају да одговарају утичницама. Никада и ни на који начин немојте да модификујете утикаче. Немојте да користите никакве адаптера утикача са уземљеним снажним алатима. *Немодификовани утикачи и одговарајуће утичнице смањују ризик од електричног шока.*
b. Избегавајте контакт тела са уземљеним површинама као што су цеви, радијатори, шпајгерици и фрижидери. *Ризик од електричног шока је повећан ако је ваше тело уземљено.*
c. Немојте излагати снажни алат киши или влажним условима. *Вода која доспе у унутрашњост снажног алата повећаће ризик од електричног шока.*
d. Немојте оштетити кабл. Немојте никада користити кабл за ношење, вучу или искључивање снажног алата. Држите кабл далеко од топлоте, уља, оштрих ивица и покретних делова. *Оштећени или замршени каблови повећавају ризик од електричног шока.*
e. Кад радите са снажним алат вани, користите продужни кабл прикладан за спољну употребу. *Употреба кабла прикладног за спољну употребу смањује ризик од електричног шока.*
f. Ако рад електричног алата не може да се избегне у влажној околини, користите прекидач струје заштите при квару. *Употреба прекидача струје заштите при квару смањује ризик од електричног удара.*

ЛИЧНА СИГУРНОСТ

a. Будите опрезни, пазите шта радите док рукујете снажним алатом и будите разборити. Не користите снажни алат ако сте уморни или под утицајем дроге, алкохола или лекова. *Тренутак непажње током руковања снажним алатом може за резултат да има собилне повреде лица.*
b. Користите сигурносну опрему. Увек користите заштиту за очи. *Сигурносна опрема као што је маска за заштиту од прашине, шпеле за заштиту од клизања, заштитна каciа или заштита за уши која се употребљава у одговарајућим условима смањиће могућност повреде лица.*
c. *Избегавајте случајно укључивање.* Уверите се да је прекидач у искљученом (off) положају пре прикључивања. *Ношење снажног алата с прстом на прекидачу или прикључивање снажног алата док је прекидач у "on" положају може проузроковати несрећу.*
d. Пре укључивања снажног алата одстраните сва средства за подешавања или кључеве. *Кључ или средство за подешавање који се оставе прикључени на ротационо део снажног алата могу да проузрокују повреде лица.*
e. Не претерујте. *Све време одржавајте одговарајући положај и равнотежу. То омогућава бољу контролу снажног алата у неочекиваним ситуацијама.*
f. Обујте се примерено. *Немојте носити широку одећу или накит. Косу, одећу и рукавице држите далеко од покретних делова. Широка одећа, накит или дуга коса могу да се заплетају међу покретне делове.*
g. Ако се уређаји користе за повезивање екстракције паре и скупљање средстава, уверите се да су спојени и да се правилно користе. *Коришћење свих уређаја може да смањи опасности повезане са паром.*

КОРИШЋЕЊЕ И ОДРЖАВАЊЕ СНАЖНОГ АЛАТА

a. Немојте форсирати снажни алат. Користите одговарајући снажни алат потребан за вашу дату ситуацију. *Одговарајућим снажним алатом урадићете посао боље и сигурније у складу са његовом наменом.*
b. Немојте користити снажни алат ако прекидач он/off не ради. *Било који снажни алат који не може да се контролише помоћу прекидача је опасан и мора да се поправи.*
c. Искључите утикач из извора струје пре вршења било каквих подешавања, замене прибора или одлагања снажног алата. *Такве превентивне безбедносне мере смањују ризик од ненамерног укључивања снажног алата.*
d. Снажни алат који не употребљавате држите изван домашаја деце и немојте дозволити да алатом руују особе које нису упознате са њим или овим упутством. *Снажни алати су опасни у рукама корисника који нису обучени.*
e. Одржавајте снажне алате. Проверите да ли су спојни или покретни делови добро подешени, као и то да ли су делови у исправном стању и све друге услове који би могли да утичу на руковање снажним алатом. Ако је алат оштећен, дајте га на поправку пре поновне употребе. *Узрок многих несрећа је лоше одржавање снажног алата.*
f. Алат за сечење држите оштрим и чистим. *Правилно одржаван алат за сечење са оштрим ивицама за сечење ређе се заглављује и лакше ја је контролисати.*
g. Користите снажни алат, прибор и битове алата у складу са овим упутствима и на начин који је предвиђен за одређену врсту снажног алата узимајући у обзир радне услове и посао који треба да се обави. *Употреба снажног алата за послове који нису предвиђени може да проузрокује настанак опасне ситуације.*

СЕРВИС

a. Нека ваш снажни алат сервисира квалификовани сервисер уз коришћење само идентичних резервних делова. *На тај начин обезбедиће се одржавање сигурности снажног алата.*

УПУТСТВА ЗА БЕЗБЕДАН РАД СА КРУЖНОМ ТЕСТЕРОМ

ОПАСНОСТ

- ⚠ Руке држите подаље од подручја сечења и сечива.
- Немојте да посежете испод подручја рада.
- Део који се сече никада немојте да држите у рукама или на ногама.

ТРЗАЊЕ - УЗРОЦИ

- Трзање представља изненадну реакцију на пробијање, ударање или лоше поравнато сечиво тестере, које изазива неконтролисано померање тестере са подручја рада и подизање са оператеру.
- Када се сечиво пробије или снажно удари приликом затварања реза, сечиво се зауставља и мотор убрзано жуди јединицу са оператеру.
- Ако се сечиво уврне или није поравнато са површином која се сече, зупци на стражњој ивици сечива могу да се забију у горњу површину дрвета и да изазову дизање сечива из реза и искакање са оператеру.

ТРЗАЊЕ - МЕРЕ ПРЕДОСТОЖНОСТИ КОЈЕ ПРЕДУЗИМА ОПЕРАТЕР

Трзање настаје као резултат неисправног руковања и/или неправилних процедура у раду или услова и може да се избегне предузимањем одговарајућих мера предострожности које су доле наведене.

- Када сечиво удари или ако дође до прекида сечења из било ког разлога, отпустите обарач и држите непокретну тестеру у материјалу све док се сечиво засвим не заустави; никада не покушавајте да уклоните тестеру са подручја рада или да повучете тестеру уназад када је сечиво у покрету или када долази до трзаја.
- Када поново покрећете тестеру која се налази на подручју рада, центрирајте тестеру у рез и уверите се да се зупци тестере не налазе у материјалу *(ако сечиво удари, може да дође до искакања из подручја рада или трзаја када се тестера поново покрене).*
- Немојте да користите тупо или оштећено сечиво *(неоштрена или неправилно постављена сечива могу да доведу до уског реза и проузрокују прекомерно трење, ударање сечива или трзање).*
- Будите посебно обазриви при прављењу уроњеног реза на постојећим зидовима или другим подручјима која не можете да видите *(избочено сечиво може да исече предмете који изазивају трзаје).*

ОПШТЕ

- Избегавајте оштећења од шрафова, ексера и других предмета на вашем подручју рада; уклоните их пре него што започнете рад.
- Обезбедите радни предмет *(радни предмет стегнут помоћу стега или нечег сличног је много стабилнији него када се држи руком).*
- Када завршите рад са алатом, искључите мотор и проверите да ли су се зауставили сви покретни делови.
- У случају атипичног понашања или непознатих звукова одмах искључите алат и извуците прекидач из струје.
- Овај алат не треба да користе особе испод 16 година.
- Увек проверавајте да ли се напон струје поклапа са напоном наведеним на самом алату *(алати на којима је наведен напон од 230В или 240В могу да раде и на 220В).*
- Овај алат није подесан за влажно сечење.
- Не обрађујте никакав материјал који садржи азбест *(азбест важи као изазивач рака).*
- Прашина од материјала, као што су боја која садржи олово, неке врсте дрвета, минерали и метал, може бити опасна *(додир или удисање прашине може проузроковати алергијске реакције и/или респираторна обољења руководаца и лица у близини);* носите маску против прашине и радите уз укључени уређај за екстракцију прашине када радите на местима где је у могуће прикључити.
- Одређене врсте прашине су класификоване као канцерогене *(као што су прашина храстовине и буковине),* посебно у садејству са адитивима за припрему дрвета; носите маску против прашине и радите уз укључени уређај за екстракцију прашине када радите на местима где је у могуће прикључити.
- Пратите националне прописе везане за прашину која се производи приликом рада на обрађивани материјалима.
- Не покушавајте да сечете веома мала подручја рада.
- Пре него што започнете сечење, уклоните све препреке на врху, као и испод путање сечења.
- Немојте да радите са овим алатом изнад главе.
- Обавезно искључите алат из електричне утичнице пре него што извршите било какво подешавања или замену прибора.

САВЕТИ ЗА ПРИМЕНУ

- Добру страну подручја рада увек окрените надоле, да бисте осигурали минимално цепање.
- Користите само оштра сечива, правог типа.

ОКОЛИНА

ОДЛАГАЊЕ

Алат, прибор и амбалажу требало би сортирати за еколошки повољну рециклажу.

САМО ЗА ЗЕМЉЕ ЕУ

Не бацајте снажни алат у кућно смеће!
У складу са Европском директивом 2002/96/EC о отпаду од електричне и електроничне опреме и њене примене у складу са националним законом, електрични алати којима је истекао век трајања морају да се скупљају одвојено и одлажу на еколошки исправан начин.

ФУНКЦИОНАЛНИ ОПИС И СПЕЦИФИКАЦИЈЕ

Слика A:
1 = управљачки адаптер
2 = спона
3 = сечиво за уздужно и крстасто сечење
4 = завртањ

Максимални капацитети:
сечиво - 31,8 мм (1-1/4")
отвор осовине - 9,22 мм (.363")
дубина при 90° - 6,35 мм (1/4")

МОНТАЖА

ИНСТАЛАЦИЈА ДОДАТКА МИНИ ТЕСТЕРЕ
Веома је важно да пажљиво прочитате следеће смернице у наставку о монтажи додатка мини тестере на ваш ротациони алат и да обезбедите да алат функционише исправно.
Да бисте исправно монтирали додатак мини тестере на ротациони алат, са алата морају да се одстране ТРИ дела: капа кућишта, завртањ стезне чауре и стезна чаура.
Корак 1. Притисните дугме за блокиране осовине, отпустите и одстраните завртањ стезне чауре. (слика А)
Корак 2. Одстраните стезну чауру. (слика С)
Корак 3. Одврените капу кућишта са алата. (слика D)

НАПОМЕНА: Ако завртањ стезне чауре и чаура нису одстрањени са основе мотора, алат неће функционисати исправно.

Корак 4. Инсталишите управљачки адаптер на основу мотора и притегните га. (слика Е)

⚠ **Да бисте спречили оштећења на алату, немојте да сувише притежете управљачки адаптер.** Притегните управљачки адаптер руком и затим додатно притегните за 1/3 окрета помоћу кључа. (Кључ је укључен у комплет вашег ротационог алата.)

Корак 5. Завртите додатак на ваш ротациони алат док спона не буде прикључена уз кућиште. Притегните само руком. Додатак треба да буде оријентиран на вашем ротационом алату тако да прекидач за контролу брзине на алату буде лако доступан. (слика F)

МОНТАЖА СЕЧИВА

⚠ **Увек користите Dremel сечива за тестеру. Сечива која не одговарају алату на који се прикључују радиће ексцентрично, узрокујући губљење контроле.**

Корак 1. Монтирајте додатак на ваш ротациони алат. Уверите се да је алат искључен и да се прекидач налази у положају OFF.
Корак 2. Притисните дугме за блокиране основе на вашем ротационом алату. Одврните завртањ са осовине и одстраните га. (слика G)
Корак 3. Гурните стопу штитника на додатак, поставите сечиво на основу осовине, уверите се да су стрелице на сечиву усмерене према споља и да сечиво равно напиже на раме основе осовине.
Уверите се да су зупци сечива усмерени у истом правцу као и стрелице на горњем штитнику.
За време увлачења доњег штитника проверите његов рад и стање укључујући опругу. (слика Н)
Корак 4. Притисните дугме за блокиране основе на вашем ротационом алату. Вратите завртањ и чврсто га затегните. (слика I)

УПУТСТВО ЗА РАД

ВРСТЕ СЕЧЕЊА
Сечиво тестере које је прилоложно уз ваш додатак предвиђено је и за крстасто сечење и за уздужно сечење. Уздужно сечење је сечење по дужини, у линији са влакном дрвета. Крстасто сечење је сечење попречно од влакна.
Ваш ротациони алат треба да ради по подешеној брзини пре почетка сечења и да се искључи само након што је сечење завршено.
Примарно за употребу на дрвету и материјалима сличним дрвету. Други материјали могу да проузрокују превремено трошење сечива.
Није за употребу на метану и у зидарству.

ВОДИЧ ПРАВЦА
Правац управљања за ротациони алат је само са десна према лево.
За равно сечење од 90° користите водич правца на левој страни штитника за вођење вашег сечења. Овај водич такође показује правац вођења. Направите узорак сечења на отпадном комаду дрвета како бисте потврдили линију сечења. Да бисте постигли минималну расцепљивање поставите фину страну материјала према доле.
Максимална дубина сечења је 6,35 мм (1/4"). Није предвиђено за сечење полупречника, кривуља и косина.

⚠ **Увек будите сигурни да прсти или шаке не ометају слободно покретање доњег штитника.**

Одржавајте чврсто држање. Никад немојте да форсирате ротациони алат. Вршите мали и константни притисак.
Кад сечете насупрот влакна, влакна дрвета имају тенденцију да се расцепе и подижу. СпорО померање тестере смањиће тај ефекат.

⚠ **Често чистите доњи штитник како бисте обезбедили брзо враћање доњег штитника.**

⚠ **Овај додатак није намењен за абразивна кола за сечење. Стандардна Dremel кола не одговарају осовини.**

СЕЧЕЊЕ ВЕЛИКИХ ПЛОЧА
Велике плоче и дугачке даске слежу се или савијају, зависно од ослонца. Ако покушате да сечете без нивелисања и одговарајућег потпорног комада, сечиво ће тежити да се савије узрокујући ПОВРАТНИ УДАР и додатно оптерећење ротационог алата. (слика J)
Подуприте плочу или даске близу места сечења, као што је приказано (слика К). Уверите се да сечете само плочу или даску, а не и сто или радну плочу. Даска presека 50,8 мм x 101,6 мм која се користи за подизање и подупирање радног комада треба да буде позиционирана тако да најшира страна радног комада належе на сто или радну плочу. Немојте да подупирете радни комад са уском страном јер је она нестабилна. Ако су плоча или даска које треба да се секу превелике за сто или радну плочу, користите потпорне даске presека 50,8 мм x 101,6 мм на поду и обезбедите их.
Када вршите уздужно сечење, увек користите равни угаони водич. Тако се побољшава тачност сечења и смањује могућност савијања сечива.

ОДРЖАВАЊЕ

ПОДМАЗИВАЊЕ АЛАТА
Ваш додатак је подмазан на одговарајући начин и спреман је за употребу.

ЧИШЋЕЊЕ

⚠ **Да бисте избегли незгоде, прие чишћења или извођења био каквог одржавања увек искључите алат из извора струје.** Додатак мини тестере најефикасније може да се чисти натопљеном памучном крпом или сувим компримованим ваздухом.

Увек носите заштитне наочаре кад чистите алат помоћу компресованог ваздуха.

Отвори за вентилацију и полуте прекидача морају да се држе чисте и слободне од страних материја. Немојте да покушавате да чистите алат уметањем оштрих предмета кроз отвор.

⚠ **Одређена средства за чишћење и растварачи оштећују пластичне делове.** Неки од њих су: бензин, угљен-тетрахлорид, хлорисани растварачи за чишћење, амонијак и детерменти за домаћинство који садрже амонијак.

НЕГА СЕЧИВА
Сечива се иступлују чак и кад се сече само обично дрво. Ако приметите да морате да форсирате ротациони алат према напред уместо да га само водите током сечења, могуће је да је сечиво тупо или да се на њега накупила смола дрвета.
Када чистите лепак и смолу дрвета са сечива, укључите ротациони алат и одстраните сечиво. Запамтите да су сечива предвиђена за сечење, због тога будите опрезни. Обришите сечиво керозином или сличним растварачем како бисте одстранили лепак или смолу.
Тупо или оштећено сечиво успорава брзину сечења и представља веће оптерећење за ваш ротациони алат и може да проузрокује ПОВРАТНИ УДАР.
Обезбедите додатна сечива при руци тако да увек имате оштра, ефикасна сечива спремна за замену тупих или оштећених сечива.
Користите само Dremel сечива за тестере са вашим додатком за тестеру.

СЕРВИС И ГАРАНЦИЈА

Овај DREMEL производ поседује гаранцију у складу са одредбама прописаним законом/специфичним за земљу; оштећења услед нормалног коришћења и трошења, преоптерећења или непрописно коришћење искључени су из оквира гаранције.

У случају жалбе, пошаљите алат вашем продавачу *у нерасклопљном стању* заједно са доказом о куповини.

КОНТАКТ DREMEL

За више информација о асортиману предузећа Dremel, подршци и телефонској линији, посетите www.dremel.com.

Dremel Europe, P.O. Box 3267, 4800 DG Breda, Холандија

SK
VŠEOBECNÉ BEZPEČNOSTNÉ POKYNY

⚠ **VÝSTRAHA** **PREČÍTAJTE SI VŠETKY POKYNY.** *Nedodržanie akéhokoľvek z nižšie uvedených pokynov môže zapríčiniť úraz elektrickým prúdom, požiar alebo vážne zranenie. Termín „elektrický prístroj" v všetkých upozorneniach uvedených nižšie sa vzťahuje k vašmu elektrickému prístroju napájanému zo siete (káblom).*

Určené pre modely 300, 395, 398, 400, 4000.

UPOZORNENIE: Aby ste dosiahli optimálny výkon, ponechajte nový malý pílový nadstavec pred prvým použitím bežať na rotačnom stroji pri vysokej rýchlosti po dobu 2 minút.

TIEŤO POKYNY SI USCHOVAJTE

PRACOVISKO

a. Pracovisko udržiavajte čistým a dobre osvetleným. *Neupratané alebo slabo osvetlené miesta sú častou príčinou nehôd.*
b. Nepoužívajte elektrické prístroje vo výbušných ovzdušiach, teda v prítomnosti horľavých kvapalín, plynov alebo prachu. *Elektrické prístroje vytvárajú iskry, ktoré môžu spôsobiť vznietenie prachu alebo pár.*
c. Počas práce s elektrickým nástrojom zabráňte prístupu deti a nepovolaných osôb. *Akékoľvek rozptyľovanie pozornosti môže viesť k strate kontroly nad nástrojom.*

ELEKTRICKÁ BEZPEČNOSŤ

a. Zástrčky elektrických prístrojov musia zodpovedať zásuvkám. Nerobte na zástrčke nikdy žiadne úpravy. Nepoužívajte adaptér zástrčiek s uzemnenými elektrickými prístrojmi. *Neupravené zástrčky a zásuvky znižujú riziko zasiahnutia elektrickým prúdom.*
b. Zabráňte kontaktu tela s uzemnenými povrchmi, ako je potrubie, radiátory, sporáky alebo chladničky. *Zvýšené riziko úrazu elektrickým prúdom je v prípade, že je vaše telo uzemnené.*
c. Nevystavujte elektrické prístroje dažďu ani vlhku. *Vniknutie vody do elektrického prístroja zvýši riziko úrazu elektrickým prúdom.*
d. Nepoužívajte kábel na iné účely, než na ktoré je určený. Nikdy pomocou kábla nenoste, neťahajte elektrický prístroj ani ho nevyťahujte zo zásuvky. Ukladajte kábel mimo zdroja tepla, oleja, ostrých okrajov a pohyblivých predmetov. *Poškodený alebo rozpletený kábel zvyšuje riziko úrazu elektrickým prúdom.*
e. Pri vonkajšom použití elektrického prístroja použite predlžovací kábel vhodný na vonkajšie použitie. *Použitie kábla vhodného na vonkajšie použitie znižuje riziko úrazu elektrickým prúdom.*
f. Ak sa nedá vyhnúť použitiu ručného elektrického náradia vo vlhkom prostredí, použite prerušovač uzemňovacieho obvodu. *Používanie prerušovača uzemňovacieho obvodu znižuje riziko zásahu elektrickým prúdom.*

OSOBNÁ BEZPEČNOSŤ

a. Počas manipulácie s elektrickým nástrojom buďte pozorní, sústreďte sa na obrábaný predmet a používajte zdrav